Пролетарии всех стран, соединяйтесь!

ПРАВДА

Газета основана 5 мая 1912 года В. И. ЛЕНИНЫМ

Орган Центрального Комитета КПРФ

№20 (30807) 16+ 22—25 февраля 2019 года ● Цена свободная

Несокрушимой и легендарной посвящается

В субботу, 23 февраля, в Москве ЦК, Московские городской и областной комитеты КПРФ и ряд других левых организаций проводят демонстрацию и митинг, посвящённые 101-й годовщине Рабоче-Крестьянской Красной Армии и Военно-Морского Флота.

Сбор: **в 11.00—12.00 на Страстном бульваре, 2, с выстраиванием колонн участников до пересечения с улицей Большая Дмитровка (ст. метро «Чеховская», «Пушкинская», «Тверская»).**

Начало движения **— в 12.00 от Страстного бульвара.**

Открытие митинга **— в 13.00 на площади Революции.**

Дорогие товарищи! Мои друзья!

Долг защитника Отечества во все времена наш народ воспринимал как священный. Судьба России сложилась так, что многим поколениям наших предков приходилось отвечать на вопрос: «Быть России иль не быть?» И всякий раз нам удавалось отстоять право жить вольно и по своему разумению.

Более века назад в огне войны с интервентами родилась Рабоче-Крестьянская Красная Армия. Подлинно народная, она соединила традиции русского военного искусства с революционным энтузиазмом трудового народа. С первых дней Советской власти большевики показали, что не поступятся родной землёй. «Именно потому, что мы сторонники защиты отечества, — писал В.И. Ленин, — мы говорим себе: для обороны нужна твёрдая и крепкая армия, крепкий тыл».

Слова Владимира Ильича воплотились в жизнь сталинскими пятилетками и Великой Победой над фашизмом в мае 1945-го. Советские Вооружённые Силы, военная наука и мощная промышленность многие десятилетия надёжно защищали наши рубежи и наших союзников. Проходят годы, но тот выдающийся опыт всё ценнее в наше неспокойное время.

Поздравляю с замечательным праздником всех, кто выбрал профессию защитника Родины, и тех, кто всегда готов бороться за свободу и независимость нашей любимой Отчизны!

Г.А. ЗЮГАНОВ,
Председатель ЦК КПРФ.

Геннадий ЗЮГАНОВ

Команда президента не справится с реализацией его послания

20 февраля президент РФ В.В. Путин обратился с очередным посланием к Федеральному собранию. Обращение главы государства прокомментировал Председатель ЦК КПРФ, руководитель фракции КПРФ в Государственной думе Г.А. Зюганов.

— ПРЕЗИДЕНТ поставил стратегические задачи. Задача номер один — войти в пятёрку самых развитых стран мира. Это комплексная задача, которая требует напряжённых усилий всех руководителей и тех, кто трудится на полях и заводах. Вторая задача — во что бы то ни стало одолеть бедность. Ведь в нашей богатейшей стране более 20 миллионов нищих, каждый второй живёт на зарплату менее 20 тысяч рублей. Третья задача — во что бы то ни стало освоить новейшие технологии и обеспечить прорыв в будущее.

Мы и раньше максимально приветствовали те цели, которые огласил президент. Под их реализацию мы подготовили 12 законов, а также проект бюджета развития в 25 триллионов рублей. Мы надеялись, что послание президента станет для всех законом и его будут энергично выполнять. Но правительство Медведева, по сути дела, саботировало выполнение послания. И сегодня чувствовалось с первых слов, что это вызывает у президента огромную озабоченность. Он почувствовал, что не случайно рейтинг доверия к «Единой России» и к нему обвалился вдвое. Не случайно закон о повышении пенсионного возраста так больно ударил по гражданам, что по-прежнему 90% категорически против этой «реформы».

На мой взгляд, меры, предложенные президентом в социальном плане, являются верными. Они направлены на поддержку тех, кому хуже всего и труднее всего. Это касается и многодетных семей, и молодых семей, и людей, страдающих тяжёлыми заболеваниями. И в этом отношении представлен целый букет предложений, облегчающих реальное положение граждан.

Но я бы хотел, чтобы президент сегодня, показывая пальцем на «Единую Россию» и нерадивых чиновников, сказал: что же вы перед моим посланием не поддержали предложение КПРФ о стакане молока для детей? Потому что для ребёнка стакан молока — это залог нормального развития и хорошего здоровья. Что же вы не поддержали наше предложение, которое мы вносили пять раз, о пенсиях «детям войны»? В деревне они сегодня получают 8—9 тысяч рублей, в городе 12—14 тысяч. Это просто нищенское прозябание! Что же вы не оказали помощь молодым, талантливым ребятам, окончившим вузы с красным дипломом, при этом каждый второй из них не работает по специальности?

Вместе с тем президент особое внимание уделил здравоохранению и образованию. Самая главная нерешённая проблема (и пока в рамках этого послания решения её не предвидится) состоит в том, что всё, о чём сказал президент, требует колоссальных финансовых затрат. Между тем бюджет развития в 25 триллионов рублей, который мы предлагали, необходимо принять уже завтра. Однако Силуанов, Медведев и вся их финансово-экономическая команда к этому категорически не готовы. Когда президент представлял Государственной думе Медведева на пост премьера, я, выступая, сказал, что надо минимум 10 триллионов добавлять уже в этом бюджете. Покивали, согласились. Затем мы обсудили этот вопрос с Медведевым и договорились о 8 триллионах. Но в результате в бюджете так ничего и не оказалось.

Сейчас все страны «двадцатки» проектируют свою работу на 30 лет вперёд. Китайцы — на 50 лет вперёд. А мы «топчемся» вокруг трёхлетнего бюджета, и то корректируем его по пять раз каждый год. Между тем нынешний бюджет не позволяет решить ни одной проблемы.

Я полагал, что президент скажет о самых больших бедах России: коррупции и олигархии. Коррупция уже достигла таких размеров, что просто дико становится! А олигархия не желает вкладывать средства в свою страну, при этом по-прежнему наживаясь на наших ресурсах.

Олигархия вытащила из России за прошлый год 67 миллиардов долларов, а за последние два месяца ещё 25 миллиардов. Почему же олигархов не заставят платить хотя бы нормальные налоги? Я специально отправил в 300 адресов, включая президента, свои предложения по отмене людоедской «пенсионной реформы» и введении новой налоговой системы. Если вы посчитаете все налоги, которые с вас дерут, то поймёте, что нигде в мире такого нет: 13% — подоходный налог, 22% — отчисления в Пенсионный фонд, 5% — на медицину, 3% — на «социалку» плюс капремонт и всё остальное. В результате из 100 рублей минимум 63 вы отдаёте в виде поборов, налогов и штрафов. Иногда эта сумма доходит и до 80 рублей!

Пять лет подряд население нищает, теряет свои доходы. Опрос показал, что только 10 человек из 100 почувствовали хоть какое-то облегчение. А остальные никакого просвета не видят. В итоге граждане с такими доходами не в состоянии ни покупать, ни производить.

Поэтому я считаю, что в президентское послание давно просятся разделы о жёсткой борьбе с коррупцией, о качественно иной финансово-экономической и налоговой политике. Но в нынешнем послании они по-прежнему отсутствуют. Хотя президент впервые погрозил пальцем чиновникам и сказал: если не будете исполнять мои распоряжения и продолжать ныть, лучше уходите! Но ведь он глава исполнительной власти и гарант Конституции, он не должен таким образом обращаться к своим кадрам! Он должен потребовать от них отчёт об исполнении предыдущего послания и «майских указов». А также спросить: почему вы не вывели страну на заданные темпы развития? Какие ресурсы необходимы вам для того, чтобы отладить промышленность?

Между тем промышленного блока (самого главного в экономике) в послании практически не было. Хотя промышленность — это новая робототехника, новое станкостроение, новая электроника. Был упомянут лишь искусственный интеллект, но его можно базировать только на основе самых прогрессивных технологий.

Ещё раз повторяю: люди бегут из нашей страны. А надо, наоборот, чтобы они возвращались. Полтора миллиона наших лучших специалистов работают за кордоном. Завтра можно принять соответствующий закон, вернуть многих из них, и они будут очень энергично работать в наших лабораториях и на предприятиях.

В банках, которые контролирует государство, заморожено 50 триллионов «мёртвых» денег. И только 4—5 процентов из них идут на инвестиции. 50 триллионов — это три бюджета страны. Так позовите банкиров и скажите им: «Ребята, вкладываем. Реализуем мои программы». Спросите с них за это.

Обратитесь к гражданам страны. Кстати, впервые в этом послании прозвучало обращение к народу, чтобы он поддержал, услышал. И к чиновникам — чтобы они думали о народе. А чтобы думать о народе, надо вернуться к нашему закону, мы давно его вносили: минимальная заработная плата должна быть не ниже 25 тысяч рублей. Надо вернуться и к закону о «детях войны». Вернуться к нашим предложениям о признании ДНР и ЛНР. И к проведению той политики, которую мы давно обобщили и которую сегодня проводит Лукашенко.

Послание обнадёживающее, но финансов под него нет, команда, которая будет его реализовывать, с этим не справится, а выборная система недемократична и лицемерна. Следует принимать комплекс мер. А для этого надо проявить, прежде всего президенту, политическую волю. И сформировать Правительство народного доверия.

Пресс-служба ЦК КПРФ.

Поклонись пехоте!

Сталин ещё до начала Великой Отечественной войны, выступая перед выпускниками военных академий 5 мая 1941 года, назвал пехоту «царицей полей», впоследствии это название за ней закрепилось. Среди подданных этой царицы было немало настоящих героев. Назовём лишь некоторых из них. Так, неувядаемой славой покрыли себя бронебойщики, ведущие огонь из ПТР (противотанковых ружей), и снайперы. Начнём разговор с рассказа о достижениях бронебойщиков.

МЛАДШИЙ СЕРЖАНТ Пётр Болото вместе с тремя другими бронебойщиками 23 июля **1942 года** в ходе Сталинградской битвы вступил в бой против 30 танков. В этом бою герои подбили 15 танков, восемь из которых на счету Петра. В ходе битвы за Кавказ братья-близнецы младший сержант Дмитрий и красноармеец Иван Остапенко в бою 7 ноября 1942 года уничтожили 20 (или 21) танков; при этом на счету Дмитрия было 12 (или 13), а на счету Ивана — восемь.

1943 год принёс новые подвиги. В январских боях на территории Ростовской области отличился красноармеец Фёдор Старцев. 18 января за сорок минут боя он подбил 16 (или 15) (!) танков, 13 января — 11.

9 августа старший сержант Иван Лысенко один вступил в бой против 15 танков; герой подбил семь из них, заставив остальных отступить. 30 сентября в бою на территории Гомельской области лейтенант Дмитрий Гречушкин подбил пять танков. 3 октября в бою на территории Днепропетровской области сержант Павел Ершов подбил шесть танков.

1944 год ознаменовался новыми победами бронебойщиков. 21 августа в районе Шяуляя старшина Егор Иванин подбил пять танков. 24 августа красноармеец Фёдор Шабашов при форсировании Прута подбил три танка и подавил огонь трёх орудий. В октябре в одном из боёв на территории Восточной Пруссии красноармеец Сабир Ахтямов подбил танк, три САУ и два БТР. 18 октября в бою у города Расейняя (Литовская ССР) красноармеец Александр Логунов вступил в бой против 12 танков, пять из которых подбил.

В победном **1945 году** совершил подвиг старшина Аби Абакаров. В ходе боя 17 апреля у города Зелев он подбил пять танков и одно штурмовое орудие.

Теперь о рекордах снайперов. Старший сержант Никифор Афанасьев с октября 1941 года до 1 марта 1943-го вывел из строя более 200 гитлеровцев. На счету лейтенанта Михаила Белоусова за период с июня 1941 года до конца мая 1943-го было 245 точных выстрелов. Старший сержант Иван Бочаров с марта 1943 года в течение года уничтожил 248 и пленил пять гитлеровцев. Старший сержант Михаил Буденков с января 1942 года по 1 сентября 1944-го уничтожил 437 гитлеровцев.

Лейтенант Леонид Буткевич с начала войны до августа 1943 года сделал 315 точных выстрелов, а старший сержант Николай Ведерников с августа 1943 года до конца войны — до 300. Более 300 гитлеровцев с июня 1941 года до июня 1943-го уничтожил старший сержант Геннадий Величко.

А вот ещё несколько цифр: на счету Степана Петренко и Василия Голосова — по 422 уничтоженных гитлеровца, Фёдора Дьяченко — 425, Фёдора Охлопкова — 429, Владимира Пчелинцева — 456, Ивана Кульбертинова — 489, Николая Ильина — 494, Василия Квачайтерадзе — 534, Владимира Салбиева — 601.

А рекордсменом среди снайперов был старшина Михаил Сурков, на счету которого 702 уничтоженных гитлеровца. Нельзя не вспомнить и Людмилу Павличенко, уничтожившую с июня 1941 года по июль 1942-го 309 гитлеровцев.

Были среди снайперов «скоростники», то есть уничтожившие много гитлеровцев за короткий срок. Красноармеец Степан Булда в ночь на 13 апреля 1944 года в ходе боя на территории Молдавии попал в окружение. В ходе 40-минутного боя он уничтожил 24 гитлеровца и вырвался из окружения. Старшина Иван Вежливцев с октября 1941 года до января 1942-го уничтожил 134 гитлеровца, младший лейтенант Янис Видхелмс в феврале — апреле 1942 года —116, младший лейтенант Пётр Голиченков к 20 января 1942 года — 140, в том числе, 21 декабря 1941 года — 17.

Моряк Тихоокеанского флота старшина 1-й статьи Василий Зайцев в ходе Сталинградской битвы с 10 октября по 17 ноября 1942 года уничтожил 226 (или 225) гитлеровцев, в том числе 11 снайперов. Пожалуй, рекордсменом в этом отношении был ефрейтор Иван Ларкин: за шесть дней (19 — 24 июля 1943 года) он сделал 138 точных выстрелов.

Теперь о снайперах среди пулемётчиков. Старший сержант Яков Студенников 7 июля 1943 года в ходе Курской битвы остался в окопе один. Но он продолжал вести бой двое суток, отразив десять атак и уничтожив при этом более 300 гитлеровцев.

Сержант Ханпаша Нурадилов уничтожил 920 гитлеровцев, захватил ещё 12 и семь пулемётов. В своём первом же бою в 1941 году он остановил наступление врага, уничтожив 120 гитлеровцев. В бою весной 1942 года пулемётчик уничтожил 300 гитлеровцев. Герой погиб в бою на подступах к Сталинграду 12 сентября 1942 года, уничтожив при этом 250 гитлеровцев и два пулемёта.

Валерий РЫБАЛКИН,
кандидат исторических наук,
доцент МГАФК.

● 1941 год. ***Дорога на фронт.***

Против социального геноцида

19 ФЕВРАЛЯ в украинском городе Кировограде развевались красные флаги с надписью: «Наша цель — социализм!». На свой митинг горожан вывела местная «Левая оппозиция». В это Всеукраинское объединение левых и левоцентристских политических партий, а также прогрессивных общественных организаций входит и Коммунистическая партия Украины. Её лидер Пётр Симоненко — один из сопредседателей данного объединения.

Участники митинга, проходившего накануне Всемирного дня социальной справедливости, выступили против расслоения граждан Украины на горстку сверхбогатых и массу нищих. Они резко осудили социальный геноцид режима Петра Порошенко, проводимый под видом медицинской, пенсионной, ценовой и других так называемых реформ.

Некоторые участники митинга демонстративно надели жёлтые жилеты, выражая таким образом свою солидарность с протестующими французами. Хотя, по словам одного из организаторов акции Юрия Грачёва, жители Украины имеют куда больше оснований возмущаться своим социально-экономическим положением. Ведь даже работая, они не могут погасить и половины приходящих им коммунальных платежей. Что уж говорить о незащищённых, голодных, замерзающих пенсионерах! В сельской местности соседи (несколько семей) всё чаще селятся зимой в чей-то один дом, чтобы сообща платить за газ. Иногда цифры, выставленные в квитанции, превышают сумму сложенных вместе нищенских пенсий...

Но именно в тот день, когда у стен Кировоградского горсовета шёл митинг против социального геноцида, там планировалось рассмотреть вопрос о повышении тарифа на тепловую энергию для КП «Теплоэнергетик» до 57 гривен за квадратный метр.

Члены «Левой оппозиции» и примкнувшие к ним горожане потребовали от городских властей не допустить повышения тарифа на тепло. Кроме того, они выразили своё несогласие с налоговой политикой правительства Владимира Гройсмана, подняв плакат «Идите лесом со своим НДСом!».

Анастасия ЧЕРНЫШ.
Украина.

Письмо в номер

Почему я решил вступить в КПРФ

МНЕ УЖЕ НЕМАЛО ЛЕТ, много прожил и много пережил. Всю жизнь честно трудился, но никогда не лез в политику, считал себя аполитичным человеком. Но сейчас, уже в зрелом возрасте, после долгих раздумий написал заявление о вступлении в ряды Коммунистической партии Российской Федерации.

Кто я? Простой работяга, но болит душа за страну, за мою малую родину — Оленинский район, который был когда-то не просто сельскохозяйственным, а считался одним из лучших в Калининской области. Оленинцы гордились своим леспромхозом, своими предприятиями, обслуживающими село, мелиорацией, агротехникой, агрохимией, строительством. Засевались поля, строились дороги, люди имели хорошие зарплаты, получали практически бесплатное жильё.

А что мы видим вокруг нас сейчас? 22 года назад район с подачи губернатора Платова возглавил молодой горе-журналист Олег Дубов. Считаю, что именно с того времени начался упадок нашего района: заросшие поля, разбитые и пустующие производства. Больно смотреть, как всё вокруг хиреет, как глумится над простыми людьми районная власть, деля на тех, кто ей поддакивает, и на тех, кто выступает против несправедливости.

В КПРФ я вступаю по принципиальным соображениям, выражая тем самым свой протест против творящегося в районе безобразия, против унижения простых людей, против разрастающегося барства и хамства чиновников.

До недавнего времени районная партийная организация под руководством М. Рябинина, который только что в рот не заглядывал Дубову, плясал под его дудку, ничего не делала, о ней не было и слышно. Сейчас она, можно сказать, возрождается, не даёт почивать на лаврах главе района. И люди поддерживают коммунистов.

Честно скажу, болит сердце за то, что сегодня вся жизнь поменялась в корне. Сельское хозяйство загублено, производственные здания разграблены и разрушены, а Дубов везде хвалится, что район живёт хорошо, без стыда и совести утверждает, что он развивается. Где он развивается, если совсем не остаётся населения, если уже не только мужчины, но и женщины вынуждены искать работу за пределами района, если в сельских школах учатся по 5—10 учеников, если не осталось на территории района ни одного промышленного предприятия?

Если всё так продолжится, то через десяток лет от Оленинского района останутся только рожки да ножки. Дубов уедет, он здесь пришлый, чужой нам человек, но мы-то, наши дети, внуки останутся. С чем они останутся? Работы нет, жилья нет, зарплаты — ниже низшего предела. Если оленинцы продолжат молчать, боясь гнева чинуши Дубова, то не за горами время, когда нас, простых людей, совсем согнут через колено. Чтобы этого не произошло, я и принял решение вступить в партию, помогать ей бороться с произволом чиновников, с той политикой, которую насаждает сегодня правящая в стране партия «Единая Россия».

Мои детство, юность, взросление и мужание прошли в Советском Союзе, в стране, которую называли сверхдержавой. У каждого советского человека были уверенность в завтрашнем дне, работа, надежда на спокойную старость, на достойное пенсионное обеспечение. А сейчас что? Беспросветное прозябание.

Я очень хочу, чтобы наша страна вновь воспрянула и стала по-настоящему великой и процветающей. Если каждый коммунист или сторонник КПРФ сагитирует на борьбу против сегодняшней жизни 3—5 человек — родных, друзей, соседей, то мы покажем свою силу нынешней власти.

У КПРФ есть реальная программа оздоровления нашей страны и нашего общества, программа выхода из экономического кризиса, в который всё больше погружает Россию сегодняшнее правительство. Призываю земляков не молчать, открыто выражать несогласие с политикой уничтожения района, унижения людей районной властью. Помните, люди, вместе — мы сила, если мы будем вместе, как мы встали против строительства московского мусорного полигона, то никакой Дубов нам будет не страшен.

Вячеслав ВАСИЛЬЕВ,
посёлок Оленино,
Тверская область.

ISSN 0233-4275
9 770233 427776 19020

Лики власти

Согласия с предателями не будет

На протяжении десяти лет в Самаре и её окрестностях представители Чехии пытаются установить памятники бандитам и мародёрам из числа белочехов. Десять лет из-за угла, чтобы не засветиться и «не получить по мусалам», им помогают самарские чиновники. И что же в итоге?

А В ИТОГЕ нет такого памятника ни в Самаре, ни рядом с ней. Но, к нашему стыду и позору, почти в полутора десятках городов на пути следования чехословацкого корпуса от Пензы до Владивостока памятные знаки всё-таки установили, а планируется — в пределах пятидесяти. Так что опыт этого десятилетия может быть полезен всем, кто даёт отпор зарубежным ненавистникам России и выступающим с ними в одной упряжке отечественным пособникам.

Сначала историческая справка. Чехословацкий корпус — более сорока тысяч человек — воевал в составе войск Австро-Венгрии против России и её союзников в годы Первой мировой войны. После Великой Октябрьской социалистической революции получил разрешение Советской власти без оружия эвакуироваться на родину через Владивосток. Для охраны эшелонов были оставлены небольшие вооружённые подразделения.

Но оружия чехи не сдали. Пользуясь слабостью молодой Советской республики, грабили мирных жителей и военные склады на всём пути следования. В посёлке Иващенко, теперешний город Чапаевск, расстреляли тысячу работников местного завода и членов их семей. В окрестностях нынешнего Новокуйбышевска, у станции Липяги, начались бои за Самару, в которых погибли около 1300 человек. Захват города сопровождался зверствами и грабежами.

Республики Чехии тогда не было. Казалось бы, не должно быть и правопреемников несуществовавшего в те годы государства. Тем не менее в конце девяностых годов прошлого столетия с правительством этой республики было подписано соглашение о содержании воинских захоронений. С той поры наши партнёры трактуют его как хотят, пользуясь салонной угодливостью теперешней российской власти. В том документе сказано, что памятные знаки устанавливаются на местах захоронений, а их воздвигают даже там, где этих бандитов и грабителей не было и в помине.

Нужно соблюдать национальные и религиозные традиции, чтобы не унижать достоинство граждан, а отполированные плиты завозят поближе к памятникам борцам за Советскую власть. Мало того, что доставили их на ул. Красноармейскую в Самаре, но ещё и выгрузили в сотне метров от монумента Борцам за революцию. Ни одного чеха при выполнении этой операции самарцам засечь не удалось. Потрудились местные ваньки, не помнящие родства и не имеющие в своих подлых душонках ничего святого.

— Я пытался узнать, кто из руководителей города давал разрешение на установку памятника именно в этом месте, но ни один чиновник не взял ответственность на себя, — говорит первый секретарь Самарского обкома КПРФ, заместитель председателя губернской Думы Алексей Лескин.

У полированных плит сразу же стал пикет с красными знамёнами и плакатами протеста.Тут и выяснилось, что мраморто с брачком. Края у плит отбили, видимо, при погрузке или выгрузке. А может быть, молния народного гнева шарахнула с небес по неправедной затее. Привезли плиты втихую и увезли так же. Больше на Красноармейскую улицу местные почитатели белочехов уже не суются.

● *Пикет на ул. Красноармейской.* Фото **Александра ПЕТРОВА.**

Зато аналогичный постамент появился на станции Липяги, хотя здесь установлен памятный знак расстрелянным железнодорожникам. Коммунисты Новокуйбышевска сразу же начали массовые протестные мероприятия.

— Мы провели несколько митингов, люди с плакатами выходили на пикеты, — рассказывает первый секретарь горкома Михаил Абдалкин. — В итоге местные чиновники стали вилять: вроде бы никаких разрешений на установку памятника они не давали. И вообще они здесь ни при чём...

В честь 100-летия образования корпуса легионеров на станцию Липяги пожаловала чешская делегация, чтобы возложить венки. Подошли к памятному знаку железнодорожникам, посмотрели, но ни одного слова сожаления не произнесли. Венки возложили к постаменту, где уже собрались местные жители, которые не слишком дипломатично, но всё-таки изложили своё отношение и к юбилею, и к белочехам. С тем делегация и отбыла в Москву.

У себя на родине чехи вправе чествовать кого хотят. Это их внутреннее дело, хотя не мешало бы помнить, сколько жизней было отдано нашей страной за их освобождение от фашистских захватчиков. В республике создан даже пропагандистский проект «Легион 100». Цель — сохранение «патриотических традиций в духе наследия чехов-легионеров». Если бы только у себя они сохраняли эти «традиции», а то ведь и нам навязывают. К сожалению, у них есть сторонники и среди местных учёных антисоветского закваса.

Недавно в Самаре издан сборник материалов и была устроена тематическая выставка, посвящённая 100-летию так называемого КОМУЧа — Комитета членов Всероссийского Учредительного собрания, который захватил власть в Самаре с помощью легионеров. Их военный мятеж высокопарно назван «восстанием». Самара во главе с КОМУЧем «на четыре месяца стала столицей режима, провозглашавшего приверженность идеям демократического развития общества». И не только «режима», но якобы и столицей всей России. Местечковый патриотизм некоторых сотрудников областной научной библиотеки и местного госархива, как принято говорить, зашкаливает. Антисоветский душок той тематической выставки чувствовался даже на расстоянии.

В ответ областной и городской комитеты партии провели расширенное заседание за «круглым столом», в котором приняли участие секретарь ЦК КПРФ, кандидат исторических наук Михаил Костриков, представители коммунистов Оренбуржья, самарские учёные социалистической ориентации. В результате научного анализа событий столетней давности была дана объективная оценка роли белочехов и КОМУЧа, который никаких великих свершений за четыре месяца властвования в Самаре не совершил, да и не мог совершить, ибо защищал интересы толстосумов, а не народа. Участники заседания приняли обращение к губернатору области Дмитрию Азарову, выражающее твёрдую решимость противостоять попыткам увековечения памяти чешских убийц и грабителей, а поведение некоторых местных чиновников, способствующих установке памятников белочехам, названо «актом национального предательства».

Недавно поступил ответ на это обращение, из которого следует, что окончательное решение об установке памятных знаков ещё не принято. Есть разные точки зрения на эту проблему, они изучаются «для достижения общественного согласия».

На запросы Лескина поступили ответы от администрации Новокуйбышевска и правоохранительных органов, констатирующие, что граждане, которые установили постамент около станции Липяги, не выявлены. Зато точно известно, что земля для памятного знака отдана администрацией Новокуйбышевска в бессрочное пользование ассоциации международного сотрудничества «Военные мемориалы».

Никаких захоронений белочехов около станции Липяги не было и нет, так что для установки памятного знака нет оснований. Эту информацию мы адресуем генеральному директору ассоциации «Военные мемориалы» Сергею Пиляеву. Возможно, он об этом просто не знал. Из документов о регистрации следует, что основной вид деятельности ассоциации — это организация похорон и связанных с ними услуг. А среди вспомогательных — уборка территории.

Смеем заверить уважаемого господина Пиляева, что похоронные услуги в окрестностях станции не требуются, а вот территорию надо бы прибрать — освободить от бетонного постамента. Есть все основания и для расторжения бессрочной аренды участка без помощи судебных инстанций. Об этом следует подумать как руководству ассоциации, так и администрации Новокуйбышевска.

А теперь об общественном согласии, к которому стремится губернатор Азаров. На согласие с участниками акта национального предательства коммунисты никогда не пойдут. Проблема же решается просто: нужно обеспечить строгое соблюдение условий соглашения. И тогда сразу уменьшатся аппетиты на установку памятных знаков в многолюдных местах, где не было никаких захоронений. Пора бы нашей теперешней власти, по примеру чехов, вспомнить о сохранении патриотических традиций и меньше сгибать спину перед западными партнёрами.

Светлана ДОРОХОВА,
секретарь Самарского горкома КПРФ.

Александр ПЕТРОВ,
соб. корр «Правды».

г. Самара.

Спасибо, друзья!

Дорогая «Правда»! Жизнь становится всё беспросветнее с каждым днём, порядка нет нигде: продолжается развал здравоохранения, хочешь, чтобы тебя лечили, — плати, увеличились тарифы на проезд, коммунальные тарифы, вот недавно власти затеяли очередную обираловку — некую «мусорную реформу». А как известно, нынешние реформы приводят только к ухудшению жизни простых людей. Угнетает то, что не видно впереди никакой перспективы, не знаешь, чего ждать завтра. Стабильности нет. А посмотришь телевизор — так у нас в стране никаких проблем нет, всё хорошо. Власть, которую не волнует то, что происходит в стране, нужно менять. Иначе из этого тупика, в который нас загнали, нам не выбраться.

Александр Владимирович ЧЕРНОУСОВ.

г. Балашиха, Московская область.

Личные взносы в Фонд поддержки «Правды» передали через общественную приёмную, Сбербанк и почтовыми переводами в январе

ИЗ МОСКВЫ:
Антоненко А.Н., Майоров В.В., Максимишин В.Д., Серебро И.А.
ИЗ МОСКОВСКОЙ ОБЛАСТИ:
Петров Б.И. (г. Люберцы), Хомякова Т.И. (г. Старая Купавна).
ИЗ КАЛИНИНГРАДА:
Муравьёва Т.К.
ИЗ РЕСПУБЛИКИ КАЛМЫКИЯ:
Фоменко В.Н. (п. Яшкуль).
ИЗ КЕМЕРОВСКОЙ ОБЛАСТИ:
Гуляев А.Я. (г. Новокузнецк), Пытель А.П. (г. Кемерово).
ИЗ г. КИРОВА:
Грибков В.Н.
ИЗ КРАСНОДАРСКОГО КРАЯ:
Ашиток Ф.С. (г. Краснодар), Жилинкова В.В. (г. Армавир).
ИЗ КРАСНОЯРСКА:
Бондарев Н.Я.
ИЗ КУРСКОЙ ОБЛАСТИ:
Ермаков Н.А. (п. Прямицыно Октябрьского района).
ИЗ МУРМАНСКОЙ ОБЛАСТИ:
Мышляев И.Д. (п. Никель), Савшак Е.В. (г. Апатиты), Шевченко А.М. (г. Мурманск).
ИЗ НИЖЕГОРОДСКОЙ ОБЛАСТИ:
Лапшин В.Ф. (г. Володарск), Богун А.А. (г. Нижний Новгород).
ИЗ ПЕРМСКОГО КРАЯ:
Медведев В.В. (г. Краснокамск).
ИЗ РОСТОВСКОЙ ОБЛАСТИ:
Карпенко В.М. (г. Сальск).
ИЗ САНКТ-ПЕТЕРБУРГА:
Абрамов Г.Ф., Бачурина Л.А., Горшков В.И., Матвеева С.В., Музыченко Н.Т., Санжаревский А.Н.
ИЗ СТАВРОПОЛЬСКОГО КРАЯ:
Беляков В.М.(с. Александровское).
ИЗ ТАМБОВСКОЙ ОБЛАСТИ:
Юрьев А.Г. (с. Дмитриевка Рассказовского района).
ИЗ РЕСПУБЛИКИ ТАТАРСТАН:
Самигуллин М.С. (г. Казань).
ИЗ ТУЛЬСКОЙ ОБЛАСТИ:
Трофимов А.Н. (г. Богородицк).
ИЗ ЧЕЛЯБИНСКОЙ ОБЛАСТИ:
Агуреев Н.Н. (г. Миньяр), Суворова Т.Д. (г. Златоуст).
ИЗ РЕСПУБЛИКИ ЧУВАШИЯ:
Шурчанов А.Г., Шурчанов В.С.
ИЗ РЕСПУБЛИКИ БЕЛАРУСЬ:
Зуйков О.С. (г. Минск).

Наши реквизиты:

АНО «Редакция газеты «Правда», 127137, г. Москва, а/я 22, ул. «Правды», д. 24.
ИНН 7714033766,
КПП 771401001,
ПАО «МИнБанк», г. Москва,
р/с 40703810400040000416,
к/с 30101810300000000600,
БИК 044525600,
ОКТМ 453340000.

Книжная полка

«Неизвестная Программа ВКП(б)»

Так получилось, в силу разных причин, что ряд важных событий советской истории мы всё же знаем плохо или совсем не знаем. Имею в виду время, когда во главе нашей партии и Советского государства стоял И.В. Сталин. Эти «белые пятна» негативно сказываются не только на отечественном обществоведении, но и на всём нашем мировоззрении, так как в полной мере не учитываются важные события и их оценки, сделанные в тот период.

УСТРАНИТЬ одно из таких «белых пятен» позволяет недавно увидевшая свет новая книга политического обозревателя газеты «Правда» доктора философских наук, профессора В.В. Трушкова «Неизвестная Программа ВКП(б)» (М., 2018. — 288 с.). Книга вышла в качестве приложения к журналу «Политическое просвещение» сравнительно небольшим тиражом (1000 экз.), потому редколлегия журнала не может обеспечить этой книгой всех желающих её получить. Но хотели бы обратить внимание читателей, глубоко интересующихся историей КПСС и нашего Отечества в советское время, на выход этой работы.

Предмет исследования автора книги — найденный в архивах проект Программы ВКП(б) и связанные с ним материалы. Впервые этот документ, созданный 70 лет назад, был введён в научный и политический оборот в серии публикаций В.В. Трушкова в газете «Правда». При подготовке книги комментарии к документу были доработаны и существенно расширены. В исследовании широко использованы архивный материал и ряд редких политических изданий. В книге читатель получает возможность познакомиться с текстом последней редакции проекта Программы ВКП(б), подготовленной под руководством И.В. Сталина и А.А. Жданова в 1947 году.

По существу, работа над новой Программой ВКП(б) началась после VI конгресса Коминтерна, который состоялся в 1928 году (тогда была принята Программа Коминтерна, а коммунистические партии являлись секциями Коминтерна). XVI съезд ВКП(б) (1930 г.) поручил «ЦК ВКП(б) переработать Программу партии на основе принятой VI Всемирным конгрессом Программы Коммунистического Интернационала и успехов социалистического строительства в СССР». На Политбюро ЦК, а затем на XVIII съезде партии утверждался круг лиц, занимавшихся подготовкой новой Программы ВКП(б).

Но затем в связи с тяжелейшей войной работа была приостановлена. Она продолжилась после войны. Заключительный этап создания документа проходил в соответствии с решением, принятым 26 февраля 1947 года Пленумом Центрального Комитета большевистской партии. Это было частью подготовки к XIX съезду Всесоюзной коммунистической партии (большевиков), который первоначально намечался на конец 1947-го — начало 1948 года.

В.В.Трушков удачно сочетает исторический и логический методы исследования. Он объясняет внутренние и внешние причины появления документа. Автор не только глубоко комментирует его содержание, но и раскрывает формы и механизмы подготовки Программы, подчёркивает высокий уровень образованности и ответственности его создателей.

Работа над сталинско-ждановской Программой ВКП(б) не была завершена. Попытки Н.С. Хрущёва и его окружения использовать сделанные наработки автор расценивает как неудачные. В.В. Трушков справедливо отмечает: «История последней редакции проекта Программы ВКП(б) не закончилась решением Политбюро ЦК ВКП(б) передать связанные с нею материалы в архив. Не исключено, что о каких-то гранях её влияния на общественно-политические процессы нам ещё предстоит узнать. По крайней мере, можно твёрдо заявить, что введение в научный и политический оборот этого документа способно помочь нам лучше понять историю нашей партии и, не исключено, успешнее решать актуальные задачи текущего и грядущего дней».

Добавим, что исследование В.В. Трушкова отличает строгая логика изложения. Оно написано доходчиво, сложные вопросы освещаются простым и понятным языком.

Книга рассчитана на актив КПРФ, партийных пропагандистов и широкий круг читателей, интересующихся политической историей нашей страны и проблемами политологии и социальной философии. Её могут читать и профессор, учитель или врач, и инженер, рабочий или работник сельского хозяйства. Внимательное знакомство с книгой наверняка доставит удовольствие.

Владимир ГРЫЗЛОВ,
главный редактор журнала
«Политическое просвещение».

Россия: взгляд со стороны

Воодушевление Путиным падает

«Урдома, 4,5 тыс. жителей, 1250 км до Москвы. Путинские бюрократы, вероятно, думали, что здесь не будет возмущения, если свозить сюда отходы. Они заблуждались», — пишет немецкая газета «Тагесцайтунг».

ИДИЛЛИЯ ПОСЁЛКА, отмечает издание, под угрозой. «Прошлым летом жители Урдомы практически случайно узнали, что у центральной власти в Москве на них большие планы, над которыми за их спиной уже шла работа в окрестностях посёлка. Здесь должна появиться гигантская мусорная свалка, которая будет принимать часть отходов из столицы», — повествует газета.

«За это время Урдома превратилась в своего рода место общественного движения. Из 4,5 тысячи её жителей одна треть регулярно принимает участие в демонстрациях. На первую акцию в декабре пришли 30 тысяч человек, в том числе из соседних районов. В последнее воскресенье в трескучий мороз при минимум 20 градусах ниже нуля было более 20 тысяч участников», — говорится в статье.

По словам Светланы Бабенко, председателя инициативной группы «Чистая Урдома», новость о свалке прозвучала как гром среди ясного неба. «Ещё в августе мы собрали 800 подписей против неё», — говорит активистка. Но это ни на что не повлияло. Связаться с управляющими проекта в Москве активистам не удалось.

«Сначала речь шла о 300 гектарах, которые нужно будет расчистить под большую помойку на станции Шиес. Сегодня ходят слухи, будто свалка станет крупнейшей в Европе и займёт площадь почти 5 тысяч гектаров», — указывает «Тагесцайтунг».

«Никто с нами разговаривать не хочет», — сетует Николай Викторов, один из наиболее активных противников проекта. «По его словам, велики риски для экосистемы. Он задаётся вопросом о том, что станет с питьевой водой. Никакой ясности нет и об упаковке брикетов мусора, которые будут складироваться на свалке. Ответам тех, кто занимается строительством полигона, он не верит. Да и откуда взяться доверию? Чем больше разрастался протест в Урдоме, тем становилось яснее: проектов и серьёзных планов нет. По словам Николая Викторова, не были проведены ни геологические, ни экологические изыскания».

Как говорит активистка Людмила Марьина, «установленные законом предписания не только не соблюдались — их просто обошли. Открытые слушания не проводились», — передаёт издание.

«Действия «Экотехнопарка», ведущего строительство, — верх наглости», — убеждена Марьина.

Концерн «Газпром», крупнейший работодатель Урдомы, пока держится в стороне от конфликта.

«Мутация спокойных охотников и собирателей в граждан, требующих прав, с быстротой молнии произошла именно в этом захолустье», — отмечает издание.

Перед стройкой активисты разместили свой вагончик-бытовку. Там круглые сутки дежурят добровольцы со всей Архангельской области. «Они не несут никакого собственного политического послания, — продолжает газета. — Они просто беспокоятся о выживании своей родины, дикой природы, рыб и ягод. Раньше это была их жизнь».

«Раньше я твёрдо был путинским человеком», — говорит Игорь Кучинский, один из добровольцев. «Воодушевление Путиным падает, — указывает издание. — Всё началось с повышения в России пенсионного возраста. Доверие угнетает и плохая экономическая ситуация. Раньше от шефа Кремля не требовали решения простых жизненных вопросов. Его окружал ореол мирового лидера, который был выше всякой критики. Активисты Урдомы задеты за живое: президент Владимир Путин не ответил ни на одно из их писем».

«Пренебрежительное отношение, ложь и высокомерие выводят людей из себя. В конце января будущие управляющие полигоном пытались провести в Доме культуры Урдомы ещё одно собрание. Под видом информирования общественности, сетуют активисты. При этом приглашённые гости были из других регионов страны. Для местных посетителей, — пишет издание в заключение, — зал был закрыт».

(Inopressa.ru).

До чего доДумались

«Здесь вам не тут»... в ранге закона

Рассматривая некоторые аспекты нашей жизни, автор невольно вспомнил известную детскую сказку «Золотой ключик, или Приключения Буратино», точнее, тот её эпизод, когда хитрые кот Базилио и лиса Алиса заманили наивного главного героя на так называемое Поле Чудес в Стране Дураков и предложили закопать там все его денежки.

ВСПОМНИЛОСЬ ЭТО ПОТОМУ, что наше «законотворческое поле», на котором весело резвятся депутаты и чиновники всех уровней из правящей ныне партии, всё больше напоминает то самое мошенническое Поле Чудес, а сама такого рода депутатско-чиновничья деятельность прямо ведёт к тому, чтобы наша с вами страна соответствовала вышеупомянутому названию из сказки. Хотя совершенно очевидно, что большинство населения России в той самой «стране» жить категорически не желает...

Тем не менее уровень даже уже не глупости или некомпетентности, а самого настоящего идиотизма в среде тех, кто принимает законы, по которым мы с вами должны жить, зашкаливает все мыслимые и немыслимые отметки. Свидетельством и конкретным примером тому можно считать расследование, проведённое на днях и опубликованное коллегами из «Российской газеты» в отношении принятия и выполнения так называемого закона о валежнике, вступившего в силу с 1 января текущего года в целом ряде регионов страны.

А там началось, извините за выражение, самое настоящее соревнование в демонстрации непостижимого чиновничьего идиотизма при выполнении решения федерального уровня. Дело в том, что по Лесному кодексу РФ каждый регион страны принимает свой собственный закон, базируясь на основных решениях закона федерального. А федеральные власти, включая и Рослесхоз, при этом имеют право оказывать только «методологическую помощь», но никак не влиять на итоговое содержание местного закона и его претворение в жизнь...

Вот и кинулись региональные чиновники в инициативы, одна идиотичнее другой. В Краснодарском крае, например, придумали для сборщиков валежника столько согласований с различными инстанциями, что и в лес идти не захочешь. В Пензенской и Тульской областях в лес за валежником пойти вроде бы можно, но собирать его разрешено только вручную, запрещается даже пользоваться сучкорезом. В Тверской области установили никому не понятную норму: длина собранных сучьев валежника не должна превышать... одного метра. То есть у сборщика должен быть глаз-алмаз. Так и хочется подсказать тамошним чиновникам: а может быть, взять да и узаконить подобное решение не мелочась, на международном уровне? Например, послать такой образец метрового куска древесины, желательно ценной породы, предварительно отполировав и украсив, скажем, уральскими самоцветами, в парижскую Палату мер и весов на утверждение в качестве эталона. Там, получив такой подарок, несомненно, поддержат тверских чиновников. И попросят присылать побольше такого «валежника».

Помимо перечисленных, немало и иных примеров законотворческой глупости «местного разлива». Но всех перещеголяли чиновники из Бурятии...

«Здесь вам не тут» — вспомнили, очевидно, тамошние законодатели крылатый и загадочно звучащий, но, главное, агрессивный по форме и пришедший к нам из 1990-х афоризм. Однако применительно к бурятским реалиям сие выражение, как ни странно, обретает некоторый смысл и означает, что если кому-то из граждан этого региона вздумается заняться заготовкой валежника не там, где предписано властями, а на какой-то соседней лесосеке, то такой нарушитель попадёт ни много ни мало под статью 158 Уголовного кодекса «Кража» с предполагаемым сроком за своё деяние от 2 до 5 лет лишения свободы. Другими словами, взял не там и не тот сучок — получи срок...

Вот так, дорогие сограждане. И если кто-то наивно полагал, что мы живём по единым законам, то самое время разочароваться. Мы, как видим, живём вообще не по законам, а по прямому указанию Его Величества ЧИНОВНИКА. Ибо это он определяет, как нам жить, по каким правилам и законам в той или иной части нашей большой страны. А заодно, подобно опытному жонглёру, перебрасывает или вообще отбрасывает, словно кегли или мячики, те или иные положения законов, которые, по его мнению и убеждению, должны в его регионе так или иначе отличаться от федеральных. С учётом, так сказать, местной специфики и его, чиновника, нередко личной заинтересованности или даже просто желания. Пусть и самого идиотичного по содержанию.

Не случайно даже в Госдуме, инициировавшей принятие закона о валежнике, многие схватились за голову, обнаружив, что творится на местах. Ибо, следуя ещё одному афоризму из 1990-х, «хотели как лучше, а получилось...» сами видите как. И вот уже не кто иной, как сам глава думского Комитета по природным ресурсам, собственности и земельным отношениям (того самого, который и лоббировал упомянутый закон), доблестный «единоросс» Николай Николаев посыпает голову пеплом, признавая «недоработки и недочёты» принятого закона, и одновременно возмущается, призывая региональные власти «не издеваться над людьми, а дать им возможность пользоваться своими правами».

Как итог: в Думе, судя по всему, вынуждены будут вернуться к дополнительному рассмотрению этого уже принятого закона с целью, как заявил тот же Николаев, «устранения ненужных и ошибочных ограничений и ликвидации возможности плодить новые». Но насколько реально Госдуме повлиять на местное чиновничество, да и захотят ли принимающие законы в Думе депутаты-«единороссы» конфликтовать с однопартийцами-чиновниками в регионах из-за какого-то там валежника?

Вот тут уже всё намного серьёзнее. Российский чиновничий клан настолько прочно угнездился в обществе и пустил корни во все сферы нашей с вами жизни, что куда там итальянской мафии! Ибо подобно такой мафии из известного фильма «Спрут» российский чиновничий «спрут» стал всемогущей силой. Более того, в отличие от итальянских мафиози из упомянутого фильма, боявшихся комиссара Каттани, российские чиновники никого не боятся. Ибо чувствуют своё единство с правящей властью, составной частью которой и являются. А разговор с народом, соответственно, ведётся с «позиции силы»: молчать, холопы! Как захочу, так и сделаю!

В этом и состоит главное зло. Внутри правящей партии, сформировавшей «свой» депутатско-чиновничий корпус, нормой жизни стала безнаказанность, за которой следует логичная цепочка: от безнаказанности — к вседозволенности, от вседозволенности — к произволу в решениях, от произвола — к некомпетентности и проявлениям настоящей глупости. Так что «рулящие» нашей жизнью чиновники на самом деле вовсе не такие уж идиоты. Просто полный отрыв от реальной жизни вокруг благодаря описанной выше цепочке способствует нередко проявлениям именно несусветной глупости в принятии решений...

Тем не менее, судя по развитию событий вокруг отдельно взятого, как пример, закона о валежнике (а ведь и целый ряд других выглядит столь же глупо), нашим господам депутатам от «партии власти» следовало бы не в шутку, а всерьёз задуматься над принятием по-настоящему актуального закона, который действительно необходим сегодня стране, против чиновничьей безнаказанности, вседозволенности, некомпетентности и жадности...

Что же касается рядовых граждан страны, для которых подобные упомянутому здесь «законы» и принимаются, то нам всем остаётся одно: самим активно включаться в борьбу с такими законами и такими законодателями. Ибо продолжать идти дорогой, которая заканчивается тупиком, где за столом с важным начальственным видом сидит всесильный царь-чиновник, указывающий нам с вами как надо жить, далее нельзя.

Всеволод НАДЕЖДИН.

Актуальная история

Версальский договор: мир, породивший войну

Этот год отмечен двумя круглыми датами: столетием подписания Версальского мирного договора и 80-летием начала Второй мировой войны.

Вокруг второй даты уже разворачиваются идейные баталии: кто виноват, кто, как и зачем развязал войну. Есть немало желающих свалить это историческое преступление на Советский Союз «в связке» с гитлеровской Германией в духе запущенного на Западе и тиражируемого антисоветчиками как в России, так и в Белоруссии клеветнического клише о «тождестве Сталина и Гитлера».

Этой клевете должно дать отпор, вскрыв настоящих пособников германского нацизма, настоящих поджигателей Второй мировой войны, корни которой уходят именно в Версальский мир. Обратимся же к историческим фактам.

● *Японская делегация на Парижской мирной конференции.* 1919 год.

В 1918 ГОДУ Первая мировая война подходила к концу. Несмотря на продолжавшиеся военные действия противоборствующих сторон, итог становился всё более очевидным. Страны Антанты выходили на победную финишную прямую. 29 сентября 1918 года из войны вышла Болгария, 30 октября Турция согласилась подписать перемирие, 3 ноября капитулировала Австро-Венгрия.

Последним актом, за которым наступило прекращение огня на фронтах Первой мировой войны, было соглашение о перемирии с Германией, подписанное 11 ноября 1918 года в Компьенском лесу. Оно означало завершение Первой мировой войны и признание Германией своего поражения.

Условия Компьенского перемирия были тяжёлыми для Германии: немцы должны были эвакуировать свои войска с территории Франции, Бельгии, Люксембурга и Эльзас-Лотарингии. На Восточном фронте они должны были отвести свои войска на позиции по состоянию на 1 августа 1914 года. Германия обязывалась сдать Антанте орудия (5 тыс.), пулемёты (25 тыс.), мортир-миномёты (3 тыс.), самолёты (1700), локомотивы (5 тыс.) и вагоны (15 тыс.); все корабли немецкого ВМФ и подводные лодки интернировались.

«Это не мир, это перемирие лет на двадцать».
Французский маршал Фердинанд ФОШ.

Союзные солдаты, находившиеся в немецком плену, подлежали освобождению; немецкие же пленные остались в руках союзников. В то же время, как считали союзники, в распоряжении Германии оставлялись достаточные силы, чтобы бороться с революцией внутри страны и принять активное участие в интервенции против Советской России. В частности, статья 12 условий перемирия предусматривала: немецкие войска должны задержаться в России и будут отведены с её территории лишь после того, как союзники признают, что для этого настало время. Таким образом, уже в Компьене наметился сговор с Германией против России.

Необходимо обратить внимание на тот факт, что ещё 23 декабря 1917 года Англия и Франция подписали Конвенцию о разграничении районов будущих операций английских и французских войск на территории России. США и страны Антанты были одержимы идеей подавить Советскую власть силой оружия. Поэтому «русский» вопрос был одним из ключевых при подготовке Версальского договора.

С целью подписания всеобъемлющего договора в Париже 18 января 1919 года открылась конференция победителей. В её работе приняли участие свыше тысячи делегатов из 27 стран. Но верховодили на Парижской мирной конференции представители США, Франции и Англии. Заметную роль играла также итальянская делегация. Именно из представителей этих стран на конференции был образован её главный орган — Совет четырёх, в который входили Клемансо (Франция), Ллойд Джордж (Великобритания), Вильсон (США) и Орландо (Италия). Руководители конференции отказались допустить на этот форум представителей Советской России, но зато пригласили в Париж русских белогвардейцев.

В тиши кабинетов перекраивалась карта мира, а на пленарных заседаниях конференции произносились лицемерные речи о свободе и самоопределении народов. Перед конференцией и в ходе её шла острая борьба между США, Англией, Францией, Италией и Японией за передел мира. Представители каждой страны стремились получить для себя бо́льшую часть добычи.

Соединённые Штаты Америки в годы войны окрепли в экономическом, финансовом, военном и политическом отношениях. Поэтому они считали естественным требовать для себя руководства капиталистическим миром. С этой целью они противодействовали захвату Англией, Францией и другими державами территорий, отнятых у Германии и Турции, выдвинув идею передачи этих территорий под управление Лиги Наций, которую американцы надеялись сразу подчинить своему влиянию.

Американские предложения о «свободе морей», «свободе торговли», «свободном урегулировании колониальных вопросов» преследовали те же цели: не допустить усиления Англии, Франции и Японии и иметь доступ к их колониальным владениям. Одновременно США проводили линию на сохранение сил Германии как, во-первых, для борьбы с Советской Россией, так и, во-вторых, для противовеса Англии и Франции.

На протяжении практически полугодовой работы конференции в центре внимания находился «русский» вопрос, то есть комплекс таких проблем, как организация военной интервенции против Советской России, её экономическая блокада и политическая изоляция, материальная, военная, финансовая поддержка контрреволюции на территории России. Парижские «миротворцы» были солидарны в том, что их цель — уничтожить большевизм, но расходились относительно выбора средств.

Французы, например, а также некоторые члены английской делегации выступали за продолжение открытой военной интервенции в России с участием войск союзников, действующих совместно с германскими войсками. В отличие от них президент США В. Вильсон и премьер-министр Великобритании Ллойд Джордж опасались, что открытая интервенция будет способствовать перенесению революционных идей в их страны.

В конце концов эта точка зрения возобладала, и руководители Парижской конференции сконцентрировали свои усилия на организации интервенции против Советской России в скрытой форме, то есть с помощью внутренней контрреволюции, получающей широкую поддержку от США и стран Антанты.

Острая борьба развернулась на форуме и при формулировке условий мирного договора с Германией. После долгих консультаций и согласований мирный договор с Германией был подписан в Зеркальном зале Версальского дворца 28 июня 1919 года, то есть в годовщину убийства в Сараеве. Согласно ст. 231 Договора, на Германию возлагалась вся ответственность за развязывание Первой мировой войны. Поэтому большая часть условий договора носила характер «наказания агрессора» или была призвана за его счёт компенсировать потери победителей.

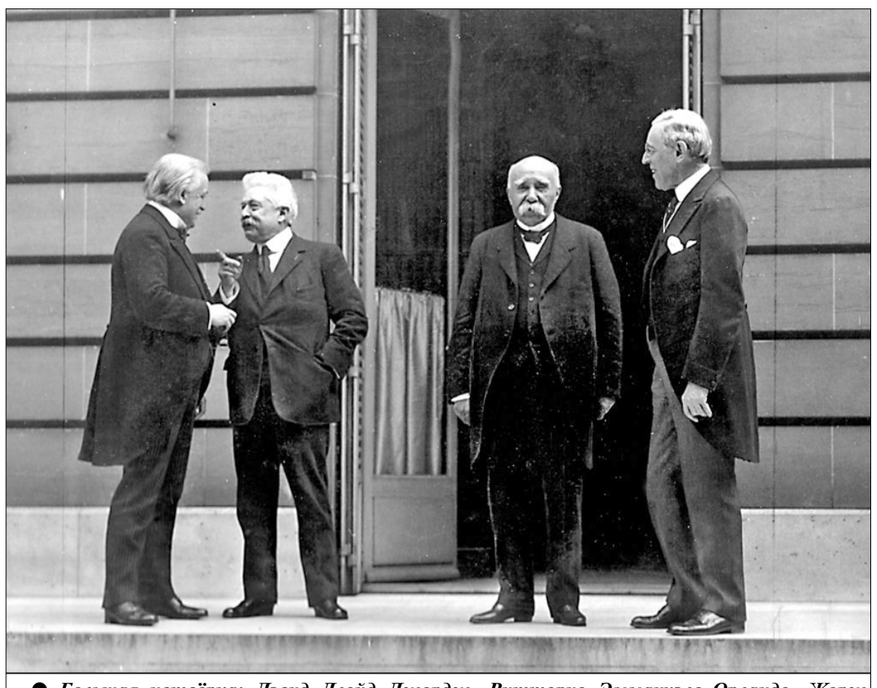

● *Большая четвёрка: Дэвид Ллойд Джордж, Витторио Эммануэле Орландо, Жорж Клемансо, Вудро Вильсон (слева направо).*

● *Подписание Компьенского перемирия.*

Договор состоял из 15 частей и 440 статей. Территориальные постановления определяли границы Германии с Францией, Бельгией, Люксембургом, Швейцарией, Австрией, Чехословакией, Польшей и Данией.

По результатам Версальского мира Германия потеряла 11% населения (около 7 млн человек), 13% территории, 75% добычи железной руды, 26% всего имевшегося в Германии калия, 68% цинка, 26% угля, 35% производства чугуна, 25% стали. Количество производимого в стране картофеля сократилось на 15—18%, поголовье рогатого скота и свиней уменьшилось на 11%. И это помимо того, что Германия осталась должна странам-победительницам.

По Версальскому мирному договору Германия возвращала Франции Эльзас-Лотарингию (в границах 1870 года); Бельгии — округа Мальмеди и Эйпен, а также так называемую нейтральную и прусскую части Морене; Польше — Познань, части Поморья и другие территории Западной Пруссии; г. Данциг (Гданьск) и его округ был объявлен «вольным городом»; г. Мемель (Клайпеда) передан в ведение держав-победительниц (в феврале 1923 года присоединён к Литве).

Вопрос о государственной принадлежности Шлезвига, южной части Восточной Пруссии и Верхней Силезии должен был быть решён плебисцитом (в результате часть Шлезвига перешла в 1920 году к Дании, часть Верхней Силезии в 1921 году — к Польше, южная часть Восточной Пруссии осталась у Германии); к Чехословакии отошёл небольшой участок силезской территории.

Германия лишалась всех своих колоний, которые позднее были поделены между главными державами-победительницами на основе системы мандатов Лиги Наций.

Версальский договор предусматривал серьёзные военные ограничения Германии. Её армия не должна была превышать 100 тысяч человек, генеральный штаб ликвидировался, вооружённые силы сохранялись лишь в размерах, необходимых для поддержания внутреннего порядка. Всеобщая воинская повинность отменялась. Германии запрещалось иметь тяжёлую артиллерию, танки, подводные лодки, военную авиацию, дирижабли. Военно-морской флот ограничивался шестью броненосцами, шестью лёгкими крейсерами и 12 контрминоносцами, а численность его личного состава не должна была превышать 15 тысяч человек.

Особенно тяжёлым последствием было то, что страны-победители наложили на Германию репарации размером 132 млрд золотых марок, при том что в 1918 году объём её промышленного производства составлял 57% от довоенного.

В зачёт репарационных сумм победители вывозили всё, что представляло ценность: материально-сырьевые ресурсы, оборудование, скот, товары. В 1923 году франко-бельгийские войска, воспользовавшись временной слабостью Германии, даже оккупировали Рурскую область, дававшую 90% угля и 50% металла Германии, для беспрепятственного вывоза продукции местных предприятий, вызвав тем самым недовольство немцев.

«Экономические статьи договора были злобны и глупы до такой степени, что становились явно бессмысленными. В этом диктате нашёл своё отражение гнев держав-победительниц».
Уинстон ЧЕРЧИЛЛЬ.

Версальский мирный договор чрезмерно наказывал Германию, что подтверждает английский экономист Д.М. Кейнс, представлявший в Версале британское казначейство: «...Договор, будучи грубым, жестоким и несправедливым, непременно породит ужасные возмущения...»

В.И. Ленин определил Версальский мир как откровенно грабительский. По его словам, «Германии был навязан мир, но мир этот был ростовщический, мир душителей, мир мясников, потому что они разграбили и раздробили Германию и Австрию. Они лишили их всех средств жизни, оставили детей голодать и умирать с голоду, это мир неслыханный, грабительский. Таким образом, что такое Версальский договор? Это неслыханный, грабительский мир, который десятки миллионов людей, и в том числе самых цивилизованных, ставит в положение рабов. Это не мир, а условия, продиктованные разбойниками с ножом в руках беззащитной жертве».

В целом можно сказать, что по отношению к Германии со стороны её бывших противников проводилась двоякая политика. Империалисты Франции грубо и жестоко грабили и унижали немцев. А США и Великобритания смотрели в будущее: в их стратегических планах Германии отводилась роль главного орудия борьбы с Советской Россией. А для этого требовалась сильная страна с развитой экономикой и мощными вооружёнными силами. Поэтому американцы начали активно помогать немцам.

Уже в 1924 году на Лондонской конференции был принят план Дауэса. У истоков плана стояли США, а непосредственным автором являлся американский банкир, руководитель международного комитета экспертов Чарлз Гейтс Дауэс. В соответствии с планом Германия получила около 30 млрд золотых марок. В счёт репараций за время действия этого плана Германия выплатила 8 млрд марок.

Поступление иностранных капиталов в промышленность значительно оживило экономику страны. Уже в 1924 году был снижен объём выплат репараций с Германии. США помогают в возрождении военно-промышленного потенциала страны путём инвестиций. В 1924—1929 годах наблюдается стабилизация германской экономики. Вдвое вырос объём промышленного производства, причём на новой научно-технологической основе.

Особенно высокие темпы наблюдались в развитии относительно молодых отраслей промышленности: химической и электротехнической. Было освоено производство искусственного бензина и синтетического шёлка. Высокий рост был у предприятий «Хёхст», «Байер АГ», «ИГ Фарбениндустри», «Сименс». Благодаря американским инвестициям происходит дальнейшее укрепление монополий. Путём слияний рождаются новые концерны и тресты. В 1926 году возникает «Стальной трест». Это была целая промышленная держава со своими шахтами, электростанциями, машиностроительными и судостроительными заводами.

В этом отношении «Стальной трест» схож с «Концерном Круппа». Отметим, что такая многоотраслевая структура с расчётом на самодостаточность была вообще характерна для Германии того времени. В 1925 году в результате слияния химических компаний рождается знаменитый химический трест «ИГ Фарбениндустри», впоследствии — производитель печально известного газа «Циклон-Б».

К концу 1920-х годов Германия по росту производства вышла на первое место в Европе и второе место в мире (после США). В 1929 году план Дауэса был заменён планом Юнга — «50-летним планом репараций» (назван по имени Оуэна Юнга, президента правления «Дженерал электрик», возглавлявшего разработку плана). Новый план представлял ещё большую уступку Германии. В соответствии с ним общий объём репараций значительно сокращался (до 114 млрд золотых марок) и сужалось количество источников, из которых выплачивались репарации. Основными из них оставались государственный бюджет и доходы железных дорог. Выплачивать их Германия должна была сравнительно небольшими ежегодными платежами до 1988 года.

«Это неслыханный, грабительский мир, который десятки миллионов людей, и в том числе самых цивилизованных, ставит в положение рабов. Это не мир, а условия, продиктованные разбойниками с ножом в руках беззащитной жертве».
Владимир ЛЕНИН.

В результате промышленность освобождалась от выплат репарационных платежей, что давало ей дополнительные средства для развития, все ограничения были сняты. Плану Юнга не суждено было сбыться, так как начался мировой экономический кризис, кредитование и инвестиции стали невозможны. В 1932 году план Юнга, а вместе с тем и репарации были отменены. Всего Германия выплатила в счёт репараций около 20 млрд марок.

С 1924 по 1930 год Германия получила 63 млрд золотых марок кредитов, основная часть которых была использована для кардинальной перестройки экономики, развития наукоёмких отраслей и энергетики. Таким образом, при помощи американских займов буквально в сжатые сроки был воссоздан экономический и военно-промышленный потенциал. Германские монополисты обновили производственную структуру страны, воссоздали мощную военную промышленность, способную в огромных количествах производить вооружение: танки, самолёты, артиллерийские орудия, военно-морские корабли новых типов.

О развитии военной экономики Германии с 1919 по 1933 год пушечный король Крупп писал: «Одной из великих заслуг германской военной экономики является то, что она не оставалась праздной в течение этих тяжёлых лет, несмотря на то, что её деятельность по совершенно понятным причинам не могла быть предана гласности. В годы тайной работы была заложена научная основа и подготовлен фундамент для того, чтобы в назначенный час быть готовыми снова работать для германских вооружённых сил без потерь времени, используя опыт. Только благодаря тайной деятельности германских предприятий и опыту, полученному в тот период путём производства товаров мирного времени, стало возможным после 1933 года идти в ногу с новыми задачами, возникшими в ходе восстановления германской военной мощи».

С приходом к власти Гитлер начал не только демонстративно отказываться от статей Версальского договора, но и требовать всё больших уступок. В условиях ненависти мирового империализма к СССР реализовать свои планы Гитлеру было не так уж и сложно. Англия, Франция и США создали режим максимального благоприятствования для реализации планов третьего рейха.

Это ясно понимало советское руководство. Вот яркий пример. В конце марта 1935 года с визитом в СССР побывал лорд — хранитель печати Великобритании А. Иден. После долгой беседы со Сталиным, которая проходила в Кремле, Иден посмотрел на карту мира, висевшую в кабинете, и отметил тот факт, насколько велик СССР, а Англия на его фоне совсем маленький остров. На это Сталин заметил:

— Да, маленький остров, но от него многое зависит. Вот если бы этот маленький остров сказал Германии: не дам тебе ни денег, ни сырья, ни металла, — мир в Европе был бы обеспечен.

Иден на это ничего не ответил.

В этой реплике Сталина и молчании Идена содержится ясный ответ на вопрос о том, кто и зачем разжигал пожар новой войны. Уже тогда, в марте 1935 года, Сталин ясно указал на то, что именно США и Великобритания выращивали и науськивали на СССР германский фашизм. Именно на них, вместе с Гитлером, и лежит вина за развязывание Второй мировой войны.

Е.А. СОКОЛОВА,
кандидат исторических наук.
г. Минск.

● *Забастовка транспортников в Берлине.* 1919 год.

● *Раздача еды безработным в Дюссельдорфе во дворе монастыря.* 1931 год.

人民网 People` s Daily Online russian.people.cn

Китайская космонавтика выходит на новый уровень

29 января в Пекине Китайская корпорация аэрокосмической науки и техники опубликовала «Синюю книгу мероприятий в области аэрокосмической науки и техники-2018» (далее «Синяя книга»). В этом докладе корпорация подводит итоги космической деятельности страны в прошлом году, окидывает взором успехи на фоне тенденций развития мировой космонавтики, космических запусков Китая, технологических инноваций, прикладного обслуживания, международного сотрудничества и развития коммерческой космонавтики, демонстрирует последние разработки.

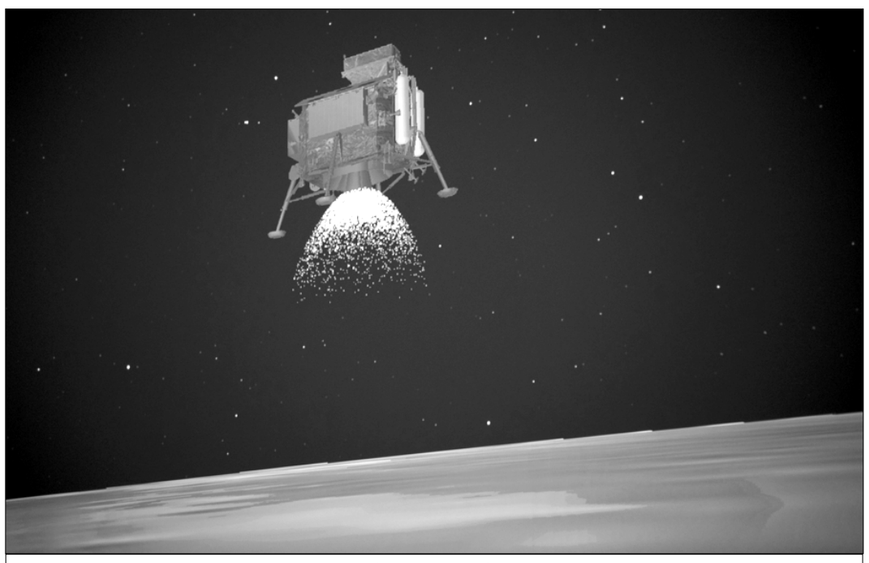

● *Процесс приземления лунного зонда «Чанъэ-4» на обратной стороне Луны.* Снимок сделан 3 января в Пекинском центре управления космическими полётами.

● *Учёные и исследователи Пекинского центра управления космическими полётами рады успешному приземлению «Чанъэ-4».*

Соперничество в мировой космонавтике

Согласно статистическим данным, в 2018 году по всему миру было осуществлено 114 космических запусков. Впервые за 28 лет после окончания «холодной войны» на Земле было осуществлено более сотни запусков космических кораблей, причём 112 увенчались успехом. 461 аппарат был запущен в космос, количество выведенных на нужные орбиты аппаратов поставило исторический рекорд.

Активная космическая деятельность в мире в прошлом году, без сомнения, является результатом нового раунда стратегического регулирования мер различных стран в области космонавтики. США опубликовали пояснение к Национальной космической стратегии, а также продвигают создание независимой «небесной армии» для отпора новым вызовам в космическом соревновании и противостоянии. Старый Свет осуществляет Европейскую космическую стратегию. Великобритания и Германия придают особое значение развитию космических технологий, внимание уделяется географической информации, квантовой связи и глобальному соединению. По призыву правительства с целью продвижения строительства космической державы Китайская корпорация аэрокосмической науки и техники в 2018 году выдвинула задачу двухэтапного развития в этой сфере на 2020—2045 годы. Согласно плану, к 2030 году ожидается становление передовой в мире космической корпорации для поддержки оборонной и военной модернизации, выдвижение Китая в ряд передовых космических держав. К 2045 году на базе всестороннего строительства передовой в мире космической корпорации с высококачественным развитием планируется эффективно удовлетворять потребности страны в науке и технике, экономике и военной сфере, продвигать всестороннее создание мировой космической державы.

На фоне перемен в космических стратегиях разных стран мира «Китай впервые занял первое в мире место с 39 запусками, а также оказался на втором месте по числу размещённых в космосе аппаратов. Способности КНР в космических запусках заметно совершенствуются» — такие сведения предоставил член Компартии Китая Заместитель генерального директора Китайской корпорации аэрокосмической науки и техники Ян Баохуа.

2018 год — год активной космической деятельности Китая

Согласно «Синей книге», в 2018 году Китайская Народная Республика установила исторический рекорд по числу космических запусков, за весь год осуществив 39 миссий, что составило треть от общего количества запусков в мире. Страна вывела на орбиты 105 космических аппаратов, среди них 95 китайских и 10 зарубежных.

По мнению Ян Баохуа, космическую деятельность КНР в 2018 году можно описать тремя ключевыми словосочетаниями:

Во-первых, это **плодотворные результаты.** В пилотируемой программе Китая начался этап строительства космической станции, было успешно совершено первое испытание силовой установки экспериментального отсека, активно продвигалась разработка пилотируемых кораблей нового поколения. Важный прорыв был достигнут в освоении Луны, зонд «Чанъэ-4» впервые в истории человечества совершил мягкую посадку на обратной стороне Луны и инспекторский осмотр, осуществлены важные научно-технические инновации. Китай успешно запустил 18 спутников системы «Бэйдоу», завершив развёртывание базовой системы «Бэйдоу-3» и ввод её в эксплуатацию. Таким образом, китайская навигационная спутниковая система официально предоставляет услуги связи всему миру. Существенные результаты получены в строительстве системы наблюдения за поверхностью Земли с высоким разрешением, масштаб и возможности системы достигли передового на планете уровня, создана комплексная и самостоятельно управляемая спутниковая и прикладная система.

Во-вторых, это **широкое применение.** Сочетание высокопроизводительных спутников и информационных технологий нового поколения сформировало наземную и космическую интегральную систему использования спутников, поддерживается всестороннее применение их в разных сферах. Согласно «Синей книге», в 2018 году в связи, навигации и зондировании Китая использовалось более 200 спутников, постепенно совершенствуется космическая инфраструктура страны, что играет важную роль в экономическом и социальном развитии КНР. «В настоящее время в 6,17 млн автотранспортных средств, 35 тыс. транспортных средств почтовой службы и экспресс-доставки, 80 тыс. автобусов 36 центральных городов, 370 служебных судах установлена или применяется по совместительству система «Бэйдоу», в самолётах гражданской авиации страны также впервые была использована эта система» — такие примеры привёл Ян Баохуа.

В-третьих, это **оптимизация модели.** С целью соответствия низкой себестоимости коммерческих запусков и удовлетворения рынка в быстроте и гибкости в 2018 году традиционные космические предприятия постоянно высвобождали технологические ресурсы и оптимизировали модель обслуживания. Например, ракета-носитель «Чанчжэн-11» с помощью модели «один запуск — несколько спутников» осуществила немало коммерческих запусков, предоставив возможность для реализации специальных запусков коммерческих спутников. Одновременно с этим частные космические предприятия активно изучают практику коммерческих запусков, частные ракеты-носители, такие как Hyperbola-1Z (SQX-1Z) и Chongqing Liangjiang Star OS-X, успешно осуществили испытательные суборбитальные полёты. Также прошли испытания ракеты на жидком топливе RLV-T5, частная ракета-носитель «Чжуцюэ-1» впервые выполнила задачу по запуску. «В 2018 году в коммерческой космонавтике КНР осуществлялись проекты по строительству спутников, их запуску и эксплуатации, а также по разработке наземного оборудования, были достигнуты прогресс и прорыв, которые стали важным дополнением в строительстве и развитии китайской космической системы в целом, проявилась активная тенденция взаимодействия традиционной и коммерческой космонавтики» — такую оценку дал Ян Баохуа.

(«Жэньминьван»).

Исторический прорыв в освоении Луны

В начале 2019 года Китай привлёк внимание всего мира интересной новостью. Впервые в истории человечества 3 января китайский лунный зонд «Чанъэ-4» после 26 дней полёта совершил мягкую посадку на обратной стороне Луны.

● *Лунный зонд «Чанъэ-4» передал первое в мире изображение обратной стороны Луны.*
Фото: **Китайское национальное космическое управление**

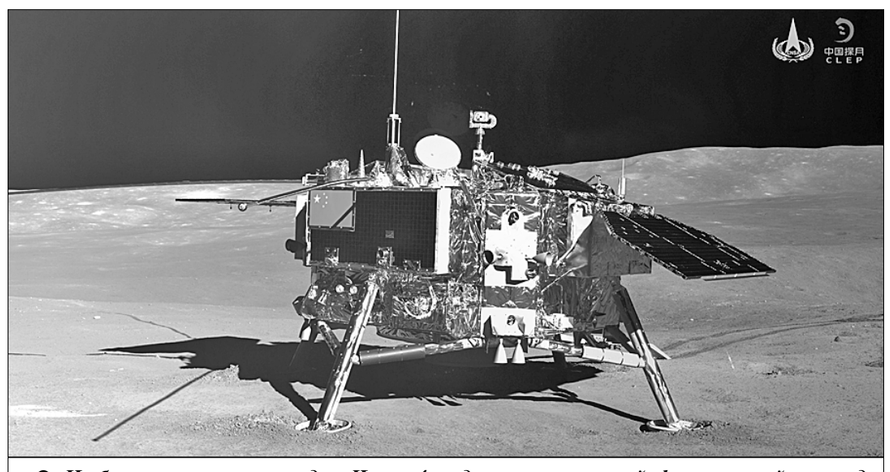

● *Изображение лунного зонда «Чанъэ-4», сделанное наружной фотокамерой лунохода «Юйту-2».*

ПОСАДКА стала только началом. С тех пор «Чанъэ-4» и луноход «Юйту-2» не останавливались в своей работе, оставив первый след человечества на обратной стороне спутника Земли.

Лунный зонд «Чанъэ-4» впервые в мировой истории установил связь между обратной стороной Луны и нашей планетой. Следует отметить, что прямая связь для передачи сигналов между Луной и Землёй невозможна, однако китайский зонд-ретранслятор «Цюэцяо» («Сорочий мост») обеспечил связь «Чанъэ-4» с Землёй, именно он передал первые снимки обратной стороны Луны и следов лунохода «Юйту-2», а также фотографии двух аппаратов, сделанные наружными камерами «Чанъэ-4» и «Юйту-2».

11 января зонд «Чанъэ-4» при помощи «Цюэцяо» передал первое панорамное фото обратной стороны Луны, представив миру изображение поверхности ночного светила. Панорамный снимок также символизировал успешное завершение миссии «Чанъэ-4».

15 января Китай продемонстрировал фотографии проросшего ростка хлопка на борту зонда «Чанъэ-4». На них видно, что семена хлопка дали побег, это первое в истории человечества зелёное растение на Луне.

На время лунный зонд «Чанъэ-4» и луноход «Юйту-2» погрузились в так называемую спячку. Без атмосферной защиты температура на поверхности Луны опускается до минус 180 градусов по Цельсию, из-за отсутствия солнечного света панели «Чанъэ-4» и «Юйту-2» не способны вырабатывать энергию, именно поэтому два аппарата находились в режиме «спячки». Несмотря на этот режим, два аппарата всё же проводили работу по измерению температуры на спутнике Земли.

«Юйту-2» вышел из «спячки» в 20 часов 29 января, когда первый солнечный луч осветил Луну, а лунный зонд «Чанъэ-4» «проснулся» в 20 часов 30 января — позже на один день из-за сравнительно большей площади аппарата.

После успешного испытания низкой температуры на обратной стороне Луны в связи с изменением высоты Солнца два аппарата самостоятельно «вышли из спячки», ключевое оборудование включилось в соответствии с заранее определённой процедурой, безопасно преодолело первую лунную ночь. Кроме этого, в рамках лунной программы Китая впервые были успешно получены температурные данные в лунную ночь.

В настоящее время зонд расположен в 18 метрах к северо-западу от места посадки. Два аппарата функционируют нормально, при помощи ретранслятора «Цюэцяо» поддерживается связь с Землёй и передаются необходимые данные. Согласно им, в первую лунную ночь самая низкая температура на поверхности спутника Земли составляла -190^0 С. Среда с низкой температурой на протяжении длительного времени бросает серьёзный вызов для функционирования аппаратов на Луне. В этот раз «Чанъэ-4» получал тепло во время лунной ночи с помощью изотопного источника, успешно разрешив проблему низкой температуры и отсутствия солнечного света.

Сутки на Луне равняются 28 на Земле. В первый лунный день посадочный и инспекционный модули зонда «Чанъэ-4» успешно выполнили поставленные цели, а научный модуль включился и работал. Решались задачи по научному зондированию, в чём участвовали несколько организаций ряда стран. Топографическая камера посадочного модуля сделала панорамные снимки лунной поверхности. Во второй лунный день научные исследования на посадочном и инспекционном модулях продолжатся по плану.

(«Жэньминьван»).

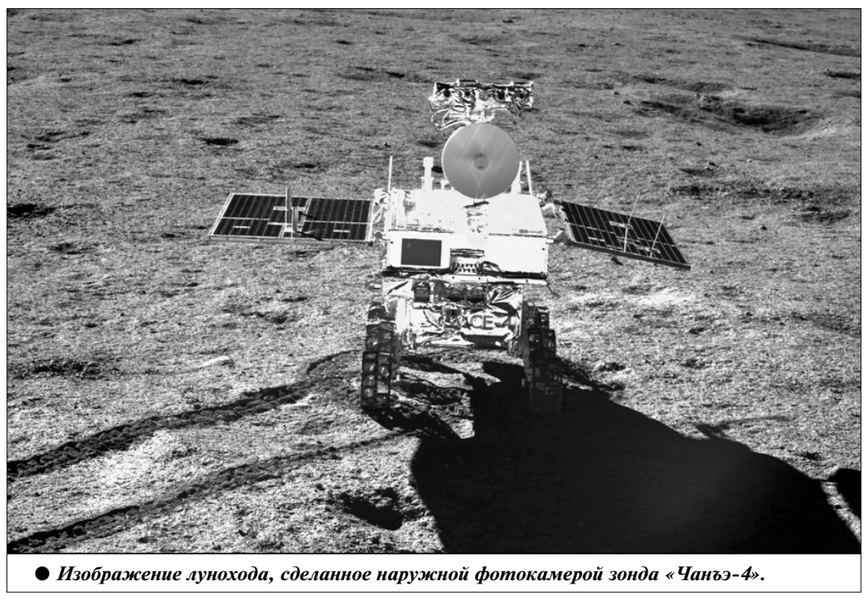

● *Изображение лунохода, сделанное наружной фотокамерой зонда «Чанъэ-4».*

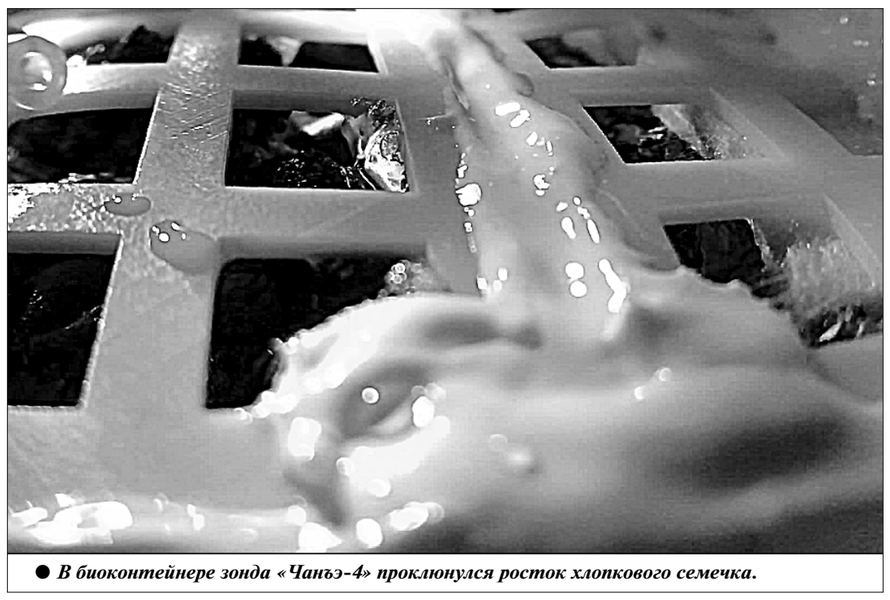

● *В биоконтейнере зонда «Чанъэ-4» проклюнулся росток хлопкового семечка.*

План запусков космических аппаратов в 2019 году

29 января в Пекине член Компартии Китая, заместитель генерального директора Китайской корпорации аэрокосмической науки и техники (CASC) Ян Баохуа заявил, что КНР планирует возобновить запуск ракеты-носителя тяжёлого класса «Чанчжэн-5 Y3» в середине — второй половине июля 2019 года, а в конце этого года ракета-носитель Y4 должна будет вывести в космическое пространство лунный зонд «Чанъэ-5».

В 2019 ГОДУ Китайская корпорация аэрокосмической науки и техники планирует осуществить более 30 запусков, вывести в космос свыше 50 аппаратов, в том числе ракету-носитель «Чанчжэн-5В», основной модуль космической станции, лунный зонд «Чанъэ-5», спутник «Бэйдоу» и геосинхронный спутник «Гаофэнь-7».

Ракета «Чанчжэн-5», являясь самым мощным в Китае по грузоподъёмности носителем, в будущем станет выполнять задачи, связанные со строительством космической станции, лунной программой и освоением дальнего космоса.

По словам Ян Баохуа, после неудачного запуска ракеты «Чанчжэн-5 Y2» в июле 2017 года Корпорация аэрокосмической науки и техники Китая выполнила её технический анализ и в 2018 году продолжала качественную работу. Он отметил, что к настоящему времени достигнут неплохой прогресс, осталось лишь завершить часть этой работы. «Третий полёт намечен на середину — вторую половину июля, этот план осуществим», — заявил Ян Баохуа.

Стоит отметить, что в настоящее время идёт процесс разработки ракеты-носителя «Чанчжэн-5В» с пилотируемыми космическими аппаратами, успешно продвигается работа по изучению ключевого модуля космической станции.

Запуск лунного зонда «Чанъэ-5» является знаковой задачей лунной программы Китая на третьем этапе, впервые он должен возвратиться на Землю с образцами лунного грунта. Это технологически и системно сложная задача. Если полёт ракеты-носителя «Чанчжэн-5 Y3» пройдёт успешно, то зонд «Чанъэ-5» будет выведен в космос ракетой-носителем «Чанчжэн-5 Y4» в конце нынешнего года.

По словам заместителя главного конструктора лунного зонда «Чанъэ-5» Пятого института Китайской корпорации аэрокосмической науки и техники Пэн Цзина, лунный зонд «Чанъэ-5» будет запущен при помощи ракеты-носителя «Чанчжэн-5» с космодрома Вэньчан провинции Хайнань и напрямую выведен на переходную орбиту Земля — Луна.

Ведущий специалист Отдела исследований глубокого космоса и космической науки Пятого института Е Пэйцзянь в интервью газете «Кэцзижибао» отметил, что, согласно намеченному плану, «Чанъэ-5» вернётся с двумя килограммами лунного грунта, чтобы предоставить китайским учёным достаточно материала для исследования.

Что касается проекта спутниковой навигации «Бэйдоу», ожидается вывод на орбиты 10 спутников с помощью семи запусков, к 2020 году планируется всестороннее завершение строительства глобальной сети.

Говоря о системе наблюдения за поверхностью Земли с высоким разрешением, следует отметить, что планируется запустить геосинхронный спутник «Гаофэнь-7», который заложит прочную базу для выполнения проектов с высоким разрешением.

(«Жэньминьван»).

● *11 января с космодрома Сичан ракета-носитель «Чанчжэн-3Б» успешно вывела на орбиту новейший китайский радиотрансляционный спутник «Чжунсин-2D».*

Вести с Украины

Невиданные экономические чудеса

Как говаривал в своё время немецкий канцлер Бисмарк, никогда люди не врут так много, как перед выборами, во время войны и после охоты.

НЫНЕ на Украине как раз та пора, когда идёт охота на людей, говорящих правду, продолжается гражданская война и открылись состязания за главный приз — кресло президента.

В стране ощущаются первые результаты реформ, экономика продолжает расти, об этом во время визита в Ивано-Франковск 18 февраля заявил президент Украины Пётр Порошенко.

По сообщению пресс-службы главы государства, разместившей заявление Порошенко, «уже двенадцать кварталов подряд на Украине экономический рост. В 2018-м это 3,4%. Это наибольший показатель за семь лет. Мы превзошли даже довоенные показатели».

Порошенко отметил, что в стране сократился уровень инфляции, выросли золотовалютные резервы, а также сохраняется стабильность банковской системы и валютного курса. В то же время президент подчеркнул, что для него «этого мало» и граждане должны почувствовать экономический рост «в своём кармане». Действительно, пока этот рост если и отражается, то только на кармане главы государства. Как отмечалось недавно, в Едином электронном реестре деклараций зафиксировано обогащение Порошенко с начала февраля этого года на 118 миллионов гривен (285,78 млн руб.).

«Мне приятно, что у нас есть сегодня конкретные практические результаты роста экономики. Мне приятно, что мы знаем, что делать и как обеспечить резкий рост поступлений в государственный бюджет и Пенсионный фонд. Мы знаем, как финансово обеспечить наши экономические планы», — добавил глава государства.

Стоит обратить внимание на то, что Порошенко чуть ли не раз в квартал из года в год повторяет одно и то же. Так, в ноябре 2018-го заявлял, что на Украине одиннадцать кварталов подряд наблюдается рост валового внутреннего продукта. Об этом же он говорил, выступая на Международном экономическом форуме в Харькове 29 сентября того же года.

Вопреки бравурным заявлениям Порошенко, Нацбанк сообщил о сокращении золотовалютных запасов почти на 3% (это 517 млн долларов). По мнению экономистов, эта тенденция, наблюдаемая пятый месяц подряд, свидетельствует о большой долговой нагрузке.

С ещё более разоблачительным заявлением выступила глава Государственной казначейской службы Украины Татьяна Слюз: «Государственный бюджет Украины за 2018 год не выполнен, так как в общий и специальный фонды поступило 98,1% годовых плановых поступлений». По её словам, годовой объём поступлений в общий и специальный фонды госбюджета Украины в 2018 году составил 928,1 миллиарда гривен (2 трлн 247,77 млрд руб.).

К одной из самых вопиющих проблем финансовой сферы относится непогашенная задолженность Пенсионного фонда Украины по кредитам с Единого казначейского счёта (ЕКС), которая на начало текущего года составила 52,8 миллиарда гривен (127,88 млрд руб.).

Об этом тоже сообщила Татьяна Слюз в ходе публичного отчёта о работе казначейской службы в 2018 году. По информации Госказначейства, в 2018 году Пенсионный фонд получал кредиты с ЕКС на 89,5 миллиарда гривен, из которых вернул только 84,7 миллиарда. При этом Пенсионный фонд продолжает брать кредиты и в нынешнем году.

Но и это не единственные долги. Как сообщили из Госслужбы по вопросам труда Украины, в 2018 году больше всего нарушений трудового законодательства зафиксировано в сфере оплаты труда. В настоящее время задолженность предприятий по выплате заработных плат своим работникам превышает 2,6 миллиарда гривен (6,3 млрд руб.).

Так что, вопреки оптимизму главы государства, поставившего перед собой цель любой ценой переизбраться на новый президентский срок, простые труженики и пенсионеры с тревогой смотрят в своё ближайшее будущее. Что начнётся в финансовой сфере страны после завершения выборов?

В.М.Т.

Смешное повышение

ФЕРМЕРЫ островной части Италии — Сардинии — возмущены не устраивающим их предложением промышленников о повышении закупочных цен на овечье молоко с 60 до всего лишь 72 центов за литр и заявляют, что намерены продолжать акции протеста, сообщает новостной интернет-портал TgCom 24. «Вы погубите отрасль!», «Сегодня закупочные цены ниже себестоимости! Позор!» — с этими и подобными лозунгами доведённые до отчаяния люди выходят на манифестации.

Дело в том, что ранее вице-премьер страны Маттео Сальвини пообещал аграриям добиваться увеличения цен до 1 евро за литр, то есть на 70 процентов, подчеркнув на своей странице в «Твиттере», что переговоры могут быть продолжены. А в результате — пшик, смешное повышение цен.

Чтобы привлечь внимание к своей проблеме, во время последней акции бунтующие животноводы вновь выливали молоко на землю и перекрывали дороги. Также они поставили в известность власти, что теперь намерены протестовать в день проведения местных выборов, намеченных на 24 февраля.

Татьяна АВЕРЧЕНКО.
Фото **с сайта kor.ill.inua**

Пульс планеты

● *БРЮССЕЛЬ.* **ЕС готов предоставить Великобритании возможность перенести дату брекзита, заявил глава Еврокомиссии Жан-Клод Юнкер, но отметил, что это приведёт к юридическим проблемам вокруг выборов в Европарламент, поскольку голоса британцев будут учитываться при определении победившей политической фракции, которая получит право назначить главу Еврокомиссии следующего состава.**

● *ПАРИЖ.* **Антисионизм признают во Франции одной из форм антисемитизма. Такое обещание президент Пятой республики Эммануэль Макрон дал во время встречи с представителями Национального совета еврейских организаций. Как отметил французский лидер, антисемитизм будет трактоваться согласно рекомендациям Международного альянса памяти жертв холокоста. Кроме того, Макрон объявил, что в мае в парламент поступит законопроект против пропаганды ненависти в интернете, одна из целей которого — борьба с расизмом и антисемитизмом. За несколько часов до выступления президента стало известно об осквернении ещё одного еврейского кладбища — на сей раз в регионе Рона-Альпы.**

● *ВАШИНГТОН.* **Американские сенаторы предложили новую версию законопроекта, требующего ввести против России новые, более жёсткие санкции за её «вмешательство в выборы США и инцидент в Керченском проливе». Документ, получивший в сенате название «санкции из ада», — модификация законопроекта «О защите от агрессии Кремля», внесённого впервые в 2018 году, но так и не рассмотренного. «Усовершенствованная» редакция предполагает введение санкций против 24 неназванных агентов ФСБ, якобы участвовавших в конфликте в Керченском проливе, и против российского кораблестроительного сектора. Возможны санкции и против российских банков, «поддерживающих попытки РФ подорвать демократические институты в других странах», российских проектов, связанных с разработкой и переработкой сжиженного газа за границей, российского киберсектора и суверенного долга.**

● *АЛЖИР.* **Президент Алжира 81-летний Абдель Азиз Бутефлика, занимающий высший госпост с 1999 года, собирается баллотироваться на пятый срок. Своё намерение политик, шесть лет назад переживший инсульт, выразил в обращении к нации, заявив, что его приоритеты — создание всенародного совета по политическим, экономическим и социальным проблемам. Помимо действующего лидера африканской страны об участии во всеобщих выборах, назначенных на 18 апреля, сообщил отставной генерал Али Гедири. Основная оппозиционная партия, Фронт социалистических сил, голосование бойкотирует.**

(По сообщениям информагентств подготовила Алёна ДУНАЕВА).

Перебор ведёт к недобору

Избыточный вес — угроза не только для фигуры, внешней привлекательности, здоровья, уверенности в себе, но и для национальной безопасности США, утверждает агентство «Рейтер», ссылаясь на выводы доклада американской неправительственной организации, объединяющей отставных офицеров, священников и спортсменов.

ПО ИХ ДАННЫМ, почти каждого третьего добровольца, готового служить в «самой великой армии мира», отсеивают именно из-за лишних килограммов. В целом же 71% американцев призывного возраста не годятся для того, чтобы пополнить ряды национальных вооружённых сил, вследствие никудышного здоровья.

Антирекордсмен по этому показателю — Вашингтон: медики не одобрили бы кандидатуры 78% столичных молодых людей. А вот больше всего подходящих новобранцев поставляют Гавайи: аж 38%.

Докладчики с неудовлетворением констатируют: в целом юноши и девушки всё меньше интересуются военной службой и всё реже готовы записаться в армейские ряды — вне зависимости от веса. В будущем негативные тенденции лишь усилятся, уверены эксперты. По их мнению, главный способ укрепить национальную безопасность — заставить молодёжь вести здоровый образ жизни. Чтобы в будущем стать достойным защитником родины, необходимо с самого детства правильно питаться и заниматься спортом. Прописные истины в общем-то...

Елена МОРОЗОВА.

Прибалтийский блеф

«Страйкеры» стремятся в Европу

США, как информирует американский телеканал «Фокс ньюс», проводят модернизацию колёсных бронемашин «Страйкер» для их дальнейшей отправки в Восточную Европу — в республики Прибалтики, в Румынию и, возможно, в Болгарию. Бронетехника оснащается лазерами, пушками, системами противоракетной обороны и разведывательными беспилотниками. Планируется, что их переброска в этот регион должна завершиться к 2020 году.

КАК ОТМЕЧАЕТ интернет-портал Baltijas Balss, в Латвии попытка оснастить национальную армию подобными машинами не состоялась. Министерство обороны этой республики ранее намеревалось заключить договор о закупке бронемашин стоимостью примерно 200 млн евро у выигравшей тендер финской компании Oy Sisu Auto Ab, однако Бюро по надзору за закупками разрешения на это не дало, в частности, из-за ряда нарушений закупочной процедуры.

Так что пока «Страйкерами» оснастить Латвию не удалось. Однако ещё недавно, по сообщению сайта sputniknews.lv, массу вопросов вызвала механизация пехотной бригады вооружённых сил республики. Разработанные в середине прошлого века подержанные бронемашины CVR(T), проданные ей Великобританией, оказались совсем не современными и обошлись чересчур дорого — за 123 самодвижущиеся гусеничные машины было заплачено четверть миллиарда евро. К тому же потом оказалось, что Соединённое Королевство закрыло все заводы, которые производили снаряды для этих бронемашин.

Борис НИКИТЕНКО.

По страницам зарубежной печати

Тайные будни афганских женщин

Когда женщины не служат мишенью исламского консервативного мировоззрения, они являются добычей вооружённых группировок, будь то талибы или ИГИЛ*. Их принудительно выдают замуж за боевиков или заставляют брать в руки оружие и даже совершать теракты в качестве смертниц, пишет французская газета «Фигаро».

«ЗДЕСЬ, в округе Родат, работать негде, и у нас нет денег. Но, по крайней мере, мы здесь защищены от монстров «Исламского государства»*», — вздыхает 50-летняя Гульфина.

Сюда бежали от страха несколько семей. Они жили под игом ИГИЛ* в оспариваемых зонах, где нападения нередко касались и гражданских лиц. Мужчин здесь мало. Мужа Биби Аджера, например, убили джихадисты, говорится в статье.

«Они убивали только мужчин, но для нас, женщин, это вроде как не совсем жизнь, — вздыхает Хамида, молодая женщина с осунувшимся лицом. — Мы не имеем права выходить одни, даже пойти к врачу. Если женщина ослушается, её мужа убьют. Девочки не ходили в школу. А когда мы шли за дровами, чтобы разжечь огонь, мужчины из ИГИЛ* нередко отнимали их у нас по дороге».

«Когда мужчины из ИГИЛ* видели девушку или женщину, которая им нравилась, они её похищали, и она должна была жить с ними», — рассказывает Фахмида.

«Однажды, когда приближались правительственные силы, я сама видела, как жёны членов ИГИЛ* выходили из своих домов. Они размахивали оружием и оказывали поддержку своим мужьям», — утверждает тридцатилетняя женщина.

Действительно, на допросах, проводимых силами безопасности, некоторые жёны членов ИГИЛ* признавались в том, что их обучали обращению с оружием, подтвердил один из афганских ответственных лиц. «Однако ничто не доказывает, что они когда-нибудь принимали активное участие в боях, — продолжает он, — ввиду того, что после битвы не было найдено ни одного женского трупа».

28-летняя Табасом, на шестом месяце беременности, показывает на своём телефоне фотографии и видеоролики: она там позирует с автоматом Калашникова в руках или с гранатомётом. «Это мой муж научил меня стрелять. Теперь настал мой черёд обучать других женщин из отряда», — хвалится она, улыбаясь.

Пока невозможно определить, насколько пропаганда отражает реальность, говорится в статье. «Талибы превозносят крайне консервативный ислам, который даёт мало пространства свободы для женщин», — напоминает Томас Руттиг, руководитель исследовательской группы Afghan Analysts Network. Несмотря на единичные случаи, когда женщин видели с оружием, «это явление имеет место и остаётся маргинальным», подчёркивает учёный.

Шамила принудительно была отдана замуж за командира талибов. «Однажды он захотел, чтобы я надела жилет со взрывчаткой и совершила теракт как смертница. Долгие годы я молчаливо соглашалась быть его заложницей. Но даже речи быть не могло, чтобы я умирала за него и его группировку, а тем более причиняла зло невинным людям». Она отказалась и, рискуя жизнью, сбежала с тремя детьми от мужа, сообщает автор репортажа.

«Обычно это очень молодые женщины, бедные, без образования», — поясняет один офицер службы безопасности. «Конечно, во время допросов выявляются те, кто подтверждает свою преданность вооружённой группировке. Но, по моим ощущениям, большей частью они являются жертвами, действующими по принуждению, а не по идеологическим убеждениям», — говорит он.

(Inopressa.ru).

* **Террористическая организация, запрещённая в РФ.**

Международное обозрение

Дипломатия авианосцев

Антикитайская политика США обретает всё более агрессивные формы. Против Поднебесной ведётся не только экономическая война. От Пекина требуют подписать капитуляцию в политической сфере, отказавшись от прав на Тайвань и Южно-Китайское море.

От унижений к великому возрождению

Становление североамериканского капитализма неотделимо от экспансии — как, впрочем, и развитие любой другой капиталистической страны. Уже в начале XIX века Вашингтон стал активно прибегать к «дипломатии канонерок». Угрожая применением силы, он добивался от правительств других государств исключительных прав для собственного бизнеса и прочих уступок. Изначально эта тактика была опробована на Латинской Америке, а потом охватила почти весь мир. Присоединившись к европейским державам, США принялись навязывать кабальные договоры Китаю. Богатейшая страна обескровливалась, население нищало, а все восстания жестоко подавлялись.

Унижения той эпохи оставили большой шрам на национальном сознании китайцев. Стремлением избавиться от них во многом и обусловлен рывок, который страна совершила во второй половине прошлого и начале нынешнего века. Это подчеркнул Председатель КНР Си Цзиньпин в своём докладе на последнем съезде Компартии. «В период после «опиумных» войн Китай, страдавший от внутренних невзгод и внешней агрессии, переживал мрачные времена, а китайский народ жил в муках из-за нескончаемых военных смут, раздробленности страны и невыносимости бедствий», — заявил он. И, продолжая, отметил, что конечной целью эпопеи дерзновенной борьбы должно стать великое возрождение китайской нации. Которое, обратим на это особое внимание, руководство КНР не отделяет от социализма.

Нынешнее поведение США мало чем отличается от политики вековой давности. Только канонерки заменены авианосцами, а методы экспансии расширились за счёт информационных технологий и большей экономической зависимости, позволяющей душить неугодные правительства санкциями и высокими пошлинами. Напомним, что в прошлом году Китай столкнулся с ввозными пошлинами на товары, поставляемые им в США. Согласно объяснениям Дональда Трампа и других американских чиновников, это должно положить конец «несправедливому» торговому балансу, при котором китайский экспорт в США превышает импорт из этой страны в три раза. Вашингтон явно стремится остановить рост КНР, и прежде всего — её превращение в ведущую технологическую державу, что позволило бы Пекину положить конец существующей ещё зависимости от западных стран и стать основой для принципиально нового миропорядка.

Однако экономическими методами склонить Китай к капитуляции не удалось. Введённые им ответные меры привели к тому, что по итогам прошлого года сальдо торгового баланса только увеличилось в пользу Поднебесной. По-прежнему высоким остаётся рост ВВП: при запланированных 6,5 процента он составил 6,6, в два с лишним раза превысив рост американской экономики. Ускоренными темпами развивается обрабатывающая промышленность, бюджетные инвестиции в которую увеличились почти на 10 процентов. Ещё больше — на 13 процентных пунктов — выросли вложения в сельское хозяйство. На 8,7 процента вырос реальный располагаемый доход на душу населения. В общем, противники Пекина столкнулись с противоположным результатом. Вместо ослабления произошла мобилизация внутренних резервов государства, чему способствовал взятый курс на рост инфраструктурных инвестиций, снижение налогов и расширение внутреннего рынка.

Тайваньский клин

В этих условиях США сменили тактику. Анонсированное ещё осенью очередное повышение пошлин — с 10 до 25 процентов на товары стоимостью 200 миллиардов долларов — отложено до 1 марта. Данный перерыв, однако, меньше всего напоминает снисхождение. Скорее, это время для исполнения ультиматума. В его рамках от Китая требуют резко сократить субсидии госпредприятиям, увеличить закупки американской промышленной и сельхозпродукции, а также отказаться от практики, при которой компании из США, заходящие на рынок КНР, должны делиться с Пекином технологиями.

Таким образом, администрация Трампа не просто требует корректировки двусторонней торговли — она перешла к открытому вмешательству во внутреннюю экономическую политику Китая. В США прямо заявляют, что не позволят подвергать сомнению свою гегемонию никому. Такой была главная мысль послания Трампа «О положении дел в стране», с которым он выступил 5 февраля перед конгрессом. «Сегодня мы чётко заявляем Китаю, что приходит конец его многолетней практике, когда он наносил ущерб нашим предприятиям, крал нашу интеллектуальную собственность, американские рабочие места и американское богатство», — заявил он.

Для подкрепления этих слов Вашингтон перенёс центр тяжести с экономического на военно-политическое давление. Спустя день после выступления президента госсекретарь США Майк Помпео дал интервью телеканалу «Фокс ньюс», в котором обозначил главные пункты антикитайской стратегии. По его словам, Соединённые Штаты слишком долго не рассматривали угрозу национальной безопасности со стороны КНР серьёзным образом.

Теперь, продолжал Помпео, ситуация изменилась. Во-первых, Вашингтон намерен сдерживать усиление Народно-освободительной армии Китая (НОАК). Выразив тревогу по поводу возможностей китайских баллистических ракет, чиновник призвал дать отпор ракетной программе Пекина. Во-вторых, глава американской дипломатии выступил с призывом к «технологическому эмбарго». По его словам, КНР много лет занималась «кражей интеллектуальной собственности», что позволило ей укрепить вооружённые силы.

Выступлению Помпео предшествовал доклад Разведывательного управления минобороны США, целиком посвящённый Китаю. На 140 страницах представлена картина, призванная убедить всех — от истеблишмента до обывателей — в огромной опасности Пекина. Как утверждают авторы документа, в результате бурной модернизации НОАК уже в ближайшем будущем станет обладателем «самых современных ударных и оборонительных систем». «В некоторых областях Китай уже занимает первое место в мире», — добавляют они.

Доклад, в частности, упоминает гиперзвуковые летательные аппараты, малозаметные бомбардировщики и антикорабельные баллистические ракеты, способные уничтожать авианосцы. А чтобы эта информация не вызвала разночтений, разведуправление завершило доклад выразительным выводом: растущая военная мощь Китая может вселить его руководству самоуверенность, и тогда принимать какие бы то ни было меры будет поздно.

Также документ недвусмысленно даёт понять, на чём именно намерен сосредоточиться Вашингтон. Через весь текст проходит мысль, что Китай попытается силой присоединить Тайвань. Выбор острова в качестве главного объекта для провокаций вполне объясним. 70 лет назад туда бежали разбитые НОАК сторонники партии Гоминьдан, после чего Тайвань был взят под особую опеку Вашингтона. Потепление отношений между КНР и США привело к тому, что американские власти признали остров частью Поднебесной и формально разорвали с ним дипотношения. Фактически же Вашингтон оставил за собой право быть гарантом безопасности Тайваня, поставляя ему оружие и держа наготове 7-й флот ВМС.

После прихода Трампа США стали настойчиво вбивать клин в отношения между Пекином и Тайбэем, существенно улучшившиеся в последние десятилетия. Ещё в 1992 году было подписано соглашение, по которому обе стороны признавали единство Китая. КНР является крупнейшим торговым партнёром острова. Теперь же тайваньская администрация под явным нажимом Вашингтона взяла курс на полное отделение. Президент Цай Инвэнь в своём новогоднем обращении заявила, что остров не собирается идти на уступки Пекину и отказываться от суверенитета. Провокационный характер речи был усилен тем фактом, что 1 января исполнялось 40 лет обращению «К тайваньским соотечественникам», в котором руководство КНР призвало остров к объединению. Очевидно, в Тайбэе и в Вашингтоне рассчитывали на жёсткую ответную реакцию, которую можно будет использовать как доказательство агрессивных планов Пекина.

Однако в КНР раскусили этот замысел. Выступление Си Цзиньпина по случаю знаменательной даты было подчёркнуто корректным. Он заявил, что мирное воссоединение Китая в интересах жителей по обе стороны Тайваньского пролива. В качестве модели Председатель КНР привёл Гонконг и Макао, вошедшие в состав Китая на основе принципа «одна страна — две системы» и сохранившие широкую автономию, а также прежний экономический строй. Вместе с тем Си Цзиньпин сообщил, что никакое вмешательство извне в тайваньский вопрос недопустимо. В этом случае Пекин оставляет за собой право принять все необходимые меры.

Провокации, тем не менее, продолжаются. 25 января через Тайваньский пролив прошли два американских военных корабля. Это уже третий подобный демарш за три месяца. Более того, главком ВМС США Джон Ричардсон не исключил отправки в пролив авианосцев. Наращиваются поставки острову вооружений. Недавно стало известно о переговорах относительно покупки Тайбэем новейших истребителей F-35 и участия американского ВПК в программе модернизации подводного флота.

Тайвань в самом прямом смысле подталкивают к конфликту с Пекином. Группа сенаторов-республиканцев выступила с инициативой пригласить Цай Инвэнь на совместное заседание конгресса. Одновременно тайваньская администрация готовит «чёрный» список китайских предприятий, на импорт которых будут введены ограничения. Речь прежде всего идёт о крупнейших телекоммуникационных компаниях «Хуавэй» и ZTE. Выбор более чем предсказуем, ведь именно эти компании испытывают наибольшие нападки Вашингтона.

Агрессия за ширмой свободы

Другим районом, на который направлено остриё американских атак, является Южно-Китайское море. США отказывают Пекину в суверенитете над его акваторией. «Территориальная экспансия Китая незаконна и опасна, — заявил вице-президент Майк Пенс. — Это угрожает суверенитету многих стран и ставит под угрозу процветание всего мира». Характерно, что сами государства региона не настроены столь категорично. Например, президент Филиппин Родриго Дутерте выступил против внешнего вмешательства, уточнив, что соседи могут решать споры сами. На это направлен Кодекс поведения в Южно-Китайском море, в разработке которого участвуют КНР и члены Ассоциации государств Юго-Восточной Азии (АСЕАН).

США вовсе не заинтересованы в мире, для чего сознательно поддерживают здесь высокий уровень напряжённости. Этому служит осуществляемая уже несколько лет операция по обеспечению свободы судоходства. В её рамках американские военные корабли проходят в непосредственной близости от принадлежащих Пекину островов. В последний раз это произошло 11 февраля, когда два ракетных эсминца ВМС США вошли в акваторию архипелага Наньша (Спратли). В последнее время американские корабли всё чаще сопровождает авиация, включая стратегические бомбардировщики B-52. Как обычно, аргументы притянуты за уши. В МИД КНР обратили внимание на то, что США так и не представили доказательств существования каких-то проблем со свободой судоходства или перелётов в Южно-Китайском море.

Не довольствуясь простой демонстрацией силы, Вашингтон может перейти к прямым военным провокациям. Уже упоминавшийся Джон Ричардсон заявил о необходимости «ужесточить контроль» над кораблями береговой охраны КНР и китайским рыболовецким флотом. При этом США пытаются придать операции международный статус. В январе в Южно-Китайском море прошли военные учения американских и британских ВМС. О готовности послать в регион свои суда объявил на днях министр обороны Австралии Кристофер Пайн. Кроме того, австралийское правительство заблокировало контракт на покупку китайско-гонконгским консорциумом доли в местной газотранспортной компании, а также исключило корпорацию «Хуавэй» из проекта по прокладке сети подводных кабелей.

В фарватере американской политики движется и руководство Японии. Ему, среди прочего, поручено максимально осложнять реализацию китайской стратегии «Один пояс — один путь». Во время последнего визита в страну Майка Пенса стороны договорились создать фонд для финансирования инфраструктурных проектов в Индо-Тихоокеанском регионе. Также Токио обещает странам Юго-Восточной Азии подготовить 80 тысяч специалистов для обрабатывающей промышленности и цифровой индустрии. Совершенно очевидно, что эти инициативы имеют антикитайский подтекст и преследуют цель остановить экономическое и политическое сближение стран региона с КНР.

Злобные нападки, которые обрушивают на Китай США и их союзники, лишь подтверждают, что Пекин выбрал верный путь. Сделав великое возрождение своей целью, страна сможет отстоять свой выбор.

Сергей КОЖЕМЯКИН,
политический обозреватель «Правды».

Столетие товарища военкора

Был у него и славный бросок: Берлин — Прага

Двадцать третьего февраля известному журналисту и писателю Семёну Михайловичу Борзунову исполняется 100 лет. Так случилось, что родился он точно в первую годовщину нашей Несокрушимой и Легендарной Красной Армии, а своё столетие отмечает в сто первую её годовщину. Другой писатель — Герой Советского Союза Владимир Карпов — как-то пошутил: «Ты, Семён, рождён не в сорочке, а в защитной гимнастёрке». И, наконец, наш юбиляр носит имя и отчество Маршала Советского Союза Будённого.

В АРМИИ Борзунов с тридцать девятого года. А летом сорокового командующий Киевским особым военным округом генерал армии Жуков проводил масштабное военное учение, в котором Борзунов выполнял обязанности наводчика 76-миллиметрового орудия. И надо же такому случиться: именно к этому орудийному расчёту подошёл Георгий Константинович:

— Молодцы, артиллеристы! Стреляли вы отлично. Объявляю всему расчёту благодарность и награждаю ценными подарками.

В сорок первом году Семён Борзунов, окончательно решивший стать «военной косточкой», завершает обучение в Военно-политическом училище и назначается младшим политруком 32-й танковой дивизии. А уже 22 июня лицом к лицу встречается с врагом на западной границе. В бою получил лёгкое ранение, но от госпитализации отказался. Участвовал в оборонительных сражениях за Львов, Тернополь, Киев.

А в осенние дни того же грозного сорок первого года в судьбе Семёна Борзунова произошёл крутой поворот. До войны он успел поработать корреспондентом и в районной газете, и в воронежской областной — «Коммуне», и даже опубликовал заметки в «Правде». Так вот, его переводят сначала в «дивизионку» (то есть в газету дивизионную), потом в армейскую и, наконец, во фронтовую газету.

Жизнь военкора — и на ногах, и на колёсах. Как-то узнал Борзунов о подвиге снайпера, на счету которого было много уничтоженных фашистов. И военкор решил побывать у этого снайпера на огневой позиции.

А было то под Белгородом, в канун знаменитой Курской битвы. Так случилось, что капитан Семён Борзунов, военный корреспондент газеты «За честь Родины», в один из июльских дней сорок третьего года повстречался в Шебекенском лесу с военкором «дивизионки» гвардии старшим лейтенантом Михаилом Алексеевым, будущим выдающимся русским советским писателем.

Борзунов сообщил ему, что он идёт, чтобы встретиться со снайпером, и Алексеев загорелся желанием идти на позицию вместе с Борзуновым. В результате такого совместного похода очерки о снайпере-герое обрели особенно осязаемые черты.

А далее — Днепр. И военкор Борзунов решает форсировать реку на лодке с разведчиками. Сутки пробыл он с ними на правом берегу. Наблюдал, в каких условиях разведчики под огнём противника выполняют боевой приказ. В блокноте накапливались необходимые записи.

Вернувшись в редакцию, журналист узнаёт, что разведчики, с которыми он форсировал Днепр, стали Героями Советского Союза. У Семёна Михайловича хранится копия наградного листа. Он тоже представлялся к этому званию. Но, увы, видимо, не судьба...

А ВПЕРЕДИ — освобождение Киева, выход наших войск на западную государственную границу, стремительный поход по странам Восточной Европы, штурм Берлина... И обо всём этом, немало повидав, писал в свою фронтовую газету теперь уже майор Борзунов.

И, наконец, бросок Берлин — Прага, через реки, горы и леса. Население Праги восстало, на улицах столицы Чехословакии шли кровопролитные бои, необходимо было спасать Злату Прагу. Вот что рассказывал мне Семён Михайлович:

— Двадцать шестого апреля победного сорок пятого мы с военным корреспондентом Александром Верхолётовым, находясь в оперативной группе 3-й гвардейской танковой армии генерала Рыбалко, передали в редакцию нашей газеты информацию о том, что советские танки в Берлине. А несколько дней спустя вместе с частями той же танковой армии буквально «верхом на танках», через Рудные горы, добрались до столицы Чехословакии. О том, как протекал этот стремительный бросок, как слаженно действовали подразделения танкистов и десантников, мы девятого мая, уже из Праги, передали очередную расширенную информацию, которая была последней за долгие годы Великой Отечественной. И невольно вспоминается «Корреспондентская застольная» Константина Симонова:

Но на «эмке» драной
И с одним наганом
Мы первыми въезжали
в города.

Орден Красного Знамени венчает смелый бросок Борзунова к Берлину, а затем от Берлина к Праге.

Этот свой новый боевой орден Семён Борзунов получил уже в московских стенах Военно-политической академии имени В.И. Ленина, куда был направлен на учёбу с доброй характеристикой главного редактора фронтовой газеты.

ОКОНЧИВ академию, он утверждается редактором журнала Главного политуправления Советской Армии и Военно-Морского Флота «Блокнот агитатора». Затем занимает должность заместителя главного редактора Воениздата.

После сорока календарных лет службы в армии выходит в отставку в звании полковника и работает заместителем главного редактора литературно-художественного журнала «Знамя», а позднее, в такой же должности, — народного журнала «Роман-газета». Борзунов — автор более двадцати документально-художественных книг, в том числе не раз переиздававшегося романа о маршале Коневе.

Уже в возрасте далеко за семьдесят Семён Михайлович вместе с такими же журналистами московских газет — участниками войны, не пожелавшими после выхода на пенсию сидеть без дела, принимает участие в создании объединённого Совета ветеранов журналистики России и почти двадцать лет на общественных началах — знай наших! — работает членом редакционной коллегии десятитомной книжной серии большого формата «Живая память». В широко известное издание вошли очерки, воспоминания, солдатские мемуары о наиболее ярких событиях Великой Отечественной войны.

Семён Михайлович, как и я, автор этих заметок, из последних военкоров Великой Отечественной на нашей матушке-земле. И мне хочется сердечно пожелать своему старшему другу доброго здоровья и бодрости духа.

Игорь ГРЕБЦОВ,
военкор дивизионной газеты «Боевая краснознамённая».

Киновойна как извращение истории и идейный яд

Кажется, никогда ещё кинопремьера не сопровождалась такой беспрецедентной рекламой

О достоинствах этого супербоевика говорилось с утра до вечера по всем каналам: мол, высокохудожественный ультрапатриотический фильм, посвящённый одному из героических подвигов Великой Отечественной войны. Само название фильма — «Т-34» — настраивает на восприятие эпохальных событий, так и хочется узнать, как воплотились в современном фильме боевые дела советской «тридцатьчетвёрки», а заодно и почувствовать, насколько важна для нынешнего художника историческая правда.

СРАЗУ НАДО СКАЗАТЬ, что фильм Алексея Сидорова (он же и сценарист) поражает своим антиисторизмом. Тут уж не до рассуждений о законах жанра, в котором он снят. Тем более что не они определяют невероятные изъяны картины. Да, режиссёр решил сделать сказку о безупречном и непобедимом герое в духе американского блокбастера. И убедительность этому в высшей степени условному персонажу должен был придать именно танк Т-34. Собственно, этот танк и дал разбег режиссёрскому замыслу.

В ГДР со времён войны бытовала легенда о трофейном советском танке с экипажем из военнопленных — узников концлагеря. Он вырвался с полигона, где служил тренировочной мишенью для фашистских бронебойщиков, и катком прошёл по лагерным службам, посеяв панику в окрестностях, но, конечно, был обречён. Заключённые предпочли умереть в бою, как солдаты.

Об этой легенде в начале 1960-х годов рассказала газета «Комсомольская правда». А вскоре режиссёры Н. Курихин и Л. Менакер сняли фильм «Жаворонок» (1964 г.), в котором повествовалось об этом невероятном танковом рейде. Снятый в приёмах поэтического кино, фильм прозвучал как героико-романтическая баллада.

Фильм «Т-34», конечно, не ремейк «Жаворонка» ни по жанру, ни по смыслу. Собственно, бегство заключённых на танке из концлагеря — история, подчинённая основному сюжету. А главный сюжет заключается в противостоянии фашиста Ягера и советского лейтенанта Ивушкина. Тут своя интрига, которая начинается в длинном прологе: обороняя Москву, танковый экипаж Ивушкина уничтожает всю танковую роту Ягера. Надо знать, что Ягер в переводе с немецкого означает «охотник» — с первых же эпизодов фильма он в охоте на Ивушкина. Последним снарядом Ягер поражает «тридцатьчетвёрку».

В этом приключенческом боевике (именно так аттестован этот фильм) не стоит искать глубинных причинно-следственных связей. Всё совершается «волею судеб». И вот Ивушкин, взятый в плен под Москвой, семь раз бежавший из концлагерей и почему-то не расстрелянный после первого же побега, оказывается под началом Ягера в очередном концлагере. (Зачем немецкому командованию понадобилось превращать танкового аса в лагерного охранника — непонятно).

Зато понятно, что без этого не завязать игру охотника и дичи. Истерзанный пытками Ивушкин упорно отказывается назвать свои имя и звание. Но наконец Ягер признаёт в нём своего давнего противника. И предлагает сохранить ему жизнь, если тот поучаствует в «военной игре», наберёт команду из заключённых, вместе с ними отремонтирует трофейный советский танк Т-34 и выйдет на испытательный полигон против немецких курсантов на их новеньких «пантерах».

Вспомним, что в фильме «Жаворонок» пленный танк должен послужить только живой мишенью. Здесь же разыгрывается настоящая баталия: оказывается, в захваченном фашистами танке остался целый боекомплект, который и пригодился новому экипажу. Танк Т-34 под командой Ивушкина расколотит двух «пантер» и вырвется с полигона, на прощание послав снаряд в командный пункт, где собралось всё лагерное начальство, да к тому же верхушка рейха, чуть ли не сам Гиммлер.

Эта режиссёрская фантазия может показаться невинной, но на самом деле она не так уж безобидна. Действие фильма происходит весной — летом 1944 года. Красная Армия в это время стремительно наступает по всему фронту. Немецкое командование занято разработкой нового секретного оружия. И вряд ли Гиммлер одобрил бы эти «военные игры». Тем более что танк Т-34 отнюдь не новинка.

Кажется, режиссёр достаточно убедительно показывает, как из заключённых складывается команда, восстанавливающая танк. Но в этом и есть историческая неправда. Показав концлагерь как страшную упорядоченную машину для уничтожения людей, режиссёр как бы забыл об этом, предоставив четырём танкистам из заключённых возможность распоряжаться своим временем, делать что угодно, словом, находиться на особом положении.

Вся эта неправда допущена только ради занимательности сюжета. Зритель, мол, всё примет — лишь бы получился боевик.

Но дальше пойдёт ложь совершенно нестерпимая. Вырвавшись с полигона, танк устремляется — куда бы вы думали? К границе Богемско-Моравского нейтрального протектората. Там, мол, свобода. По дороге танкисты запасаются продовольствием и топливом. Они полны оптимизма. Но ведь должен был хотя бы Ивушкин, как политграмотный офицер, знать, что с марта 1939 года Чехословакия полностью оккупирована Германией и любой её формальный протекторат — это часть фашистского рейха.

Для чего понадобился режиссёру этот обман? Для того чтобы поднять тонус всего повествования? Или просто растянуть время действия? Если есть цель — есть и путь к ней.

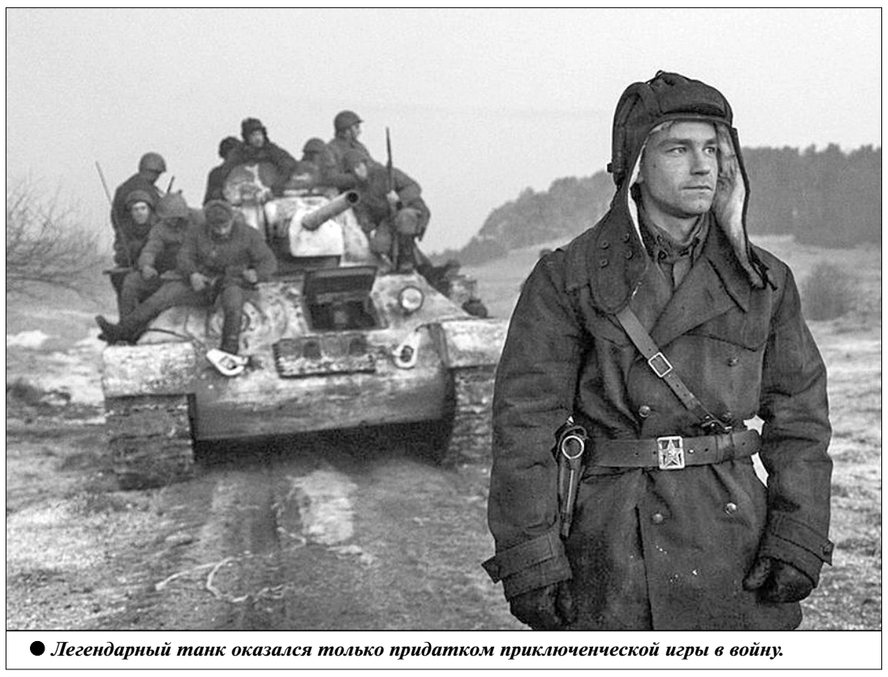

● *Легендарный танк оказался только придатком приключенческой игры в войну.*

А героям ещё долго придётся находиться в пути.

По дороге они в условленном месте подбирают переводчицу Ягера, выбранную им из числа заключённых: полюбив Ивушкина, она решилась на побег из лагеря. Строго говоря, любовная линия этому фильму совершенно не нужна, но как не утеплить действия и вместе с тем не заострить ситуацию: ведь отношения девушки с Ягером не оставляют сомнений.

Зрителей всё время держат в убеждении, что спасение беглецов реально: надо только добраться до мифического нейтрального протектората. Не было бы таких шансов — и куда ниже был бы градус зрительского восприятия той компьютерной игры, в которую превращается погоня за беглецами, возглавляемая Ягером. За танком охотятся наземные и воздушные силы. Это уже целая позиционная война, затеянная ради демонстрации спецэффектов и трюков. И тут режиссёр и вся его команда проявляют большую изобретательность: понятно, что для них главное — зрелищность.

Конечно, Ивушкин и Ягер вновь должны встретиться лицом к лицу. Надо сказать, что оба эти персонажа — фигуры достаточно условные, синтезированные по правилам жанра: один — воплощение мужества и чести, другой — олицетворение хищничества и жестокости. Эти качества многократно отображаются в фильме. Но тут их отношения как бы переходят в иное измерение. Перчатка, брошенная немцем, — это вызов на поединок. Нет больше охотника и дичи — теперь они на равных. Както непоследовательно подводит нас к этому положению автор фильма. Ивушкин и Ягер — антиподы и враги без всяких смягчающих обстоятельств. Никакая джентльменская дуэль между ними невозможна. Всё это идёт от стилистики компьютерной игры, от облегчённого отношения к тяжелейшей теме.

Однако и приключенческий фильм, временами похожий на комикс, требует историзма.

Что доминировало тогда в сознании воюющих сторон? Государственные идеологии — советская и фашистская. На них взрастали целые поколения. Но если фашизм культивировал в людях классовый антагонизм и расовую нетерпимость, то советская идеология основывалась на законах социального равенства и национального братства. Именно советский патриотизм сыграл решающую роль в победе над опасным врагом, ещё не знавшим поражений. Разве не писали бойцы в коротких записках перед смертельной атакой «Считайте меня коммунистом»?

К сожалению, идеологический вопрос не поднимается даже в самых серьёзных фильмах нового времени. Что же говорить о боевике с уклоном в комикс. Но именно комикс в простоте своей может легче всех прочих опорочить историю.

В танковой битве Ивушкина с Ягером нет победителя: обе машины разбиты. Преграждая друг другу путь, они столкнулись, броня к броне, на узком мосту через горную речку. Но танк Ягера оказался в самом невыгодном положении: ослеплённый снарядом, попавшим в смотровую щель, он завис на самом краю, обрушив перила, и вот-вот рухнет в реку. Ягер, чудом оставшийся в живых, пытается выбраться наружу, но ему не хватает сил сделать ещё один рывок. И тут Ивушкин, невредимый на своей разбитой броне, протягивает ему руку...

Вот оно, отвратительное поучение, которое даёт фильм зрителю: так называемая общечеловеческая мораль превыше всего. Прощайте врагам своим, даже если они преступили все законы человеческой совести. Как будто не было страшной войны ради порабощения и уничтожения целых народов. Как будто сотни тысяч людей не проходили через ад концлагерей, не гибли мученической смертью в газовых камерах и печах крематориев. Рукопожатие с палачом — надо же было такое придумать! И для чего? Чтобы попрать саму память о войне и её жертвах, о тех, кто отдал жизнь в борьбе за свободу и независимость своей Родины.

Это и есть ложь на длинных ногах, которая сегодня шагает по нашей земле, пытаясь одурачить новые поколения, отвратить их от исторической правды. Не мог советский офицер протянуть руку эсэсовцу. И сколько бы ни говорилось в оправдание этого лживого жеста, что Ягер фактически уже мертвец и потому не может ни ухватиться за своего спасителя, ни потянуть его за собой в пропасть, «красивый жест» сделан, и в этом — идейный яд, чудовищная контрпропаганда, противоположная той высокой правде, которую должен нести по-настоящему патриотический фильм.

А что же стало с самим танком Т-34? Он так и остался на мосту с перебитой гусеницей. Без него действие быстро сошло на нет. Этот танк, одушевлённый его экипажем, мог бы стать подлинным героем фильма. Но по существу оказался только придатком приключенческой игры в войну. И это особенно досадно. А ведь актёры изначально всерьёз восприняли задачу: показать, как из лагерных заключённых складывается под руководством Ивушкина боевая команда, способная восстановить танк и проявить на деле все его боевые качества.

В этих эпизодах мы видим живых людей, по отдельным репликам угадываем их прошлое и чувствуем к ним интерес. Благодаря тому получает оправдание исключительная и, в сущности, невероятная ситуация, когда заключённые концлагеря под носом у фашистов готовят танк к боевому прорыву. Но, оказывается, всё это нужно лишь для того, чтобы развернуть танковую баталию, в которой нет ни победителей, ни побеждённых, а в конечном счёте побеждает общечеловеческая мораль. В итоге наши танкисты, похоронив погибшего товарища (цитата из фильма «Жаворонок»), полные оптимизма, пешком отправляются в мифический нейтральный протекторат, до которого уже рукой подать.

Неправомочно сравнивать два фильма, снятых на одну тему с разницей более чем в полвека, но, использовав сюжет «Жаворонка» и неоднократно как бы цитируя его, современный режиссёр предлагает проводить определённые параллели. В «Жаворонке» выразителем нашей морали был танк, остановившийся перед немецким ребёнком, перебегавшим дорогу. Это, конечно же, не рукопожатие с фашистом, хотя бы и полумёртвым.

Герои «Жаворонка» осознанно шли навстречу смерти, чтобы сохранить своё человеческое и воинское достоинство. Это не игра в войну с многократно превосходящим противником. А прогулка героев после всех этих приключений по солнечным «нейтральным» лесам выглядит просто оскорбительно по отношению к тем, кто действительно воевал в это самое время на реальной войне. И не стоит ссылаться на то, что перед нами, дескать, сказка на материале Великой Отечественной войны — такие сказочники готовы ничтоже сумняшеся переписать всю нашу великую историю.

Лариса ЯГУНКОВА.

Шахматы

Под редакцией международного гроссмейстера Константина Чернышова

Золотой фонд. Виктор Хенкин

Виктор Львович Хенкин родился 1 января 1923 года в Москве. В юные годы был одним из ведущих столичных шахматистов.

«В 1938 году, когда команда киевского Дворца пионеров приезжала в Москву на матч со школьниками столицы, — вспоминал Виктор Хенкин, — судьба свела меня на третьей доске с кудрявым мальчиком Дэвиком Бронштейном. Ему было 14 лет, мне — 15. Я одержал победу со счётом 2:0. Обе партии протекали на удивление одинаково: в обеих была разыграна французская защита, в обеих мой соперник владел перевесом и в каждой зевнул по целой ладье на одном и том же месте — поле d6! Он был очень расстроен, едва не плакал, а может, и плакал, сейчас уже не помню... Расставаясь, мы решили не прерывать знакомство и какое-то время обменивались письмами.

Вскоре началась война... Вернувшись с фронта, я сжёг свой довоенный архив: хотелось начать жизнь с чистого листа. У Бронштейна же в оккупированном немцами Киеве практически ничего не уцелело. Так пропала запись наших детских партий. Но память о них сохранилась» (В. Хенкин).

Виктор Хенкин прошёл Великую Отечественную войну, сражался в осаждённом Ленинграде. Командовал взводом автоматчиков, потом стрелковой ротой; какое-то время был переводчиком при штабе армии, потом — помощником начальника штаба полка по разведке. Воевал до июня 1944-го. После третьего ранения был комиссован. Награждён орденом Красной Звезды.

По окончании войны В. Хенкин учился в юридической академии, работал адвокатом. Потом любовь к шахматам победила, и он по приглашению известного тренера Константинопольского стал работать тренером на Стадионе юных пионеров (1954—1959). Был тренером юношеской сборной Москвы.

Одним из первых начал анализировать атаку Созина (кстати, название этому дебюту тоже придумал В. Хенкин), опубликовал подробный анализ системы в теоретическом бюллетене. Виктор Львович также оставил свой след в теории эндшпиля, написал целый раздел для фундаментального труда Ю. Авербаха. Позиции «ферзь против ладьи с пешкой» В. Хенкин скрупулёзно анализировал два года. Чемпион Центрального совета ДСО «Крылья Советов» (1958). Мастер спорта СССР с 1962 года.

В газете «Шахматная Москва», которая выходила с 1957 по 1971 год, работал ответственным секретарём. Опекал молодых авторов — Якова Дамского, Анатолия Кузнецова, Евгения Бебчука, своего ученика со Стадиона юных пионеров Евгения Гика... Редактировал все бюллетени, посвящённые крупным турнирам и матчам в нашей стране.

Характер у В. Хенкина был независимый: по струнке перед начальством он никогда не ходил, за словом в карман не лез.

Виктор Львович вёл шахматный раздел в «Московском комсомольце» и в «Комсомольской правде», с крупных соревнований корреспондировал иногда сразу в оба издания, выдавая два разных материала об одном и том же, избегая «самоцитирования». Разработал макет для «Шахмат в СССР».

Отдельная большая глава — его работа в «64». В. Хенкин не состоял в штате журнала, но когда редактор Рошаль просил — и в 1970-е, и в 1980-е, и в 1990-е, — всегда приходил на помощь и мог сделать журнал хоть в одиночку, от начала до конца. Заказывал статьи, редактировал, рисовал макет, руководил вёрсткой, подписывал номер в печать, да ещё при этом и учил молодых журналистов...

Его фирменный стиль: найти неожиданный ход в подаче материала, придумать оригинальную рубрику, броский заголовок, смело экспериментировать с вёрсткой...

Вместе с гроссмейстерами

М. Себаг — И. Круш
США, 2019 год

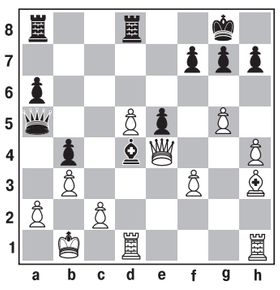

Ход белых.
25. **Лxd4! ed** 26. **d6 Фc5** 27. **d7**
И белые выиграли.

(Продолжение следует...)

Кроссворд

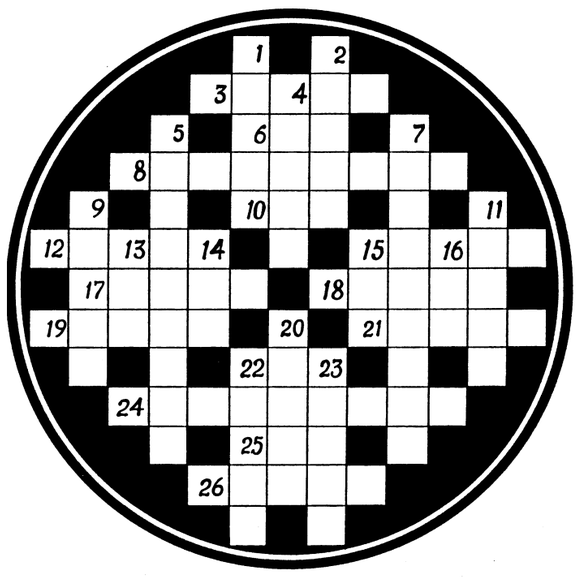

По горизонтали: 3. Многолетняя трава, с древности возделывалась ради яркой и стойкой краски для тканей; иначе — марена красильная. 6. Единственное удовольствие Джексона Птицы от разведения овец в рассказе О' Генри «Пимиентские блинчики». 8. В греческой мифологии: легендарный скульптор, влюбившийся в изваянную им статую Галатеи. 10. Чем больше оттуда берёшь, тем больше это становится *(загадка)*. 12. Хищная береговая птица, питается рыбой. 15. Точка, в которой собирается прошедший через оптическую систему параллельный пучок световых лучей. 17. Материал, применяемый в дорожном строительстве. 18. Персонаж, словами которого заканчивается пьеса М. Горького «На дне». 19. Мера длины на железной дороге в бывшем СССР, равная 100 м. 21. Струнный музыкальный инструмент народов Индии и Средней Азии. 22. Древнее название реки Амударья. 24. Химический элемент, металл, в переводе с греческого «труднодоступный». 25. Селение северокавказских горцев. 26. Инертный газ.

По вертикали: 1. В философии форма последовательной смены явлений и состояний материи. 2. Гнев, немилость. 4. Второй, а также шестой (его сын) президенты США. 5. Один из видов коллекционирования. 7. Морская промысловая рыба отряда окунеобразных. 9. Снежный барс. 11. Река, упоминаемая в названии оперы С. Гулак-Артемовского (1813—1873). 13. Изображение лица на иконах. 14. Теплолюбивая бобовая культура, «бараний горох». 15. Вид договора купли-продажи при морской перевозке товаров. 16. Экваториальное созвездие. 20. Административно-территориальная единица в ряде государств. 22. Забродившее жидкое тесто, заправленное дрожжами *(по С. Ожегову)*. 23. Продукт из проросших и смолотых зёрен хлебных злаков.

Ответы на кроссворд, опубликованный в №17

По горизонтали: 1. Хомяк. 6. Коломыйка. 9. Байка. 10. Колорит. 14. Шахта. 15. «Пакет». 16. Струг. 21. Ирис. 22. Просо. 23. Канонада. 26. Скарабей. 27. Седан. 28. Бодо. 31. Океан. 32. Флора. 33. Зажор. 36. Топливо. 37. Гайка. 39. Горностай. 40. Керри.

По вертикали: 2. Озон. 3. Языковед. 4. Холка. 5. Укроп. 7. Паста. 8. Биатлон. 11. Наливайко. 12. Такса. 13. Сумароков. 17. Киоск. 18. Орден. 19. Сазан. 20. Пафос. 24. Папанов. 25. Шевро. 29. Плавание. 30. Пачка. 34. Клеон. 35. Парад. 38. Истр.

«Красная Линия» представляет

ТЕЛЕКАНАЛ КРАСНАЯ ЛИНИЯ RLINE.TV

Уважаемые телезрители!

Телеканал «Красная Линия» осуществляет своё вещание более чем в 50 регионах Российской Федерации.

Телеканал «Красная Линия» можно смотреть в интернете. На него легко зайти через сайт ЦК КПРФ (Kprf.ru). В любой поисковой системе (Яндекс, Мейл и т.д.) наберите www.rline.tv или просто «Красная Линия», и вы уже на нашем сайте. Новости, программа передач, онлайн-трансляция и любые программы телеканала к вашим услугам. Через сайт телеканала можно также отправить письмо в редакцию.

Мы представлены во всех социальных сетях российского интернета.

Если вы хотите смотреть «Красную Линию» по телевидению, то можете написать или позвонить своему кабельному оператору с просьбой включить нас в предоставляемый вам пакет вещания.

Наш телеканал можно смотреть в Smart-приложениях для ТВ, во всех интернет-приложениях и интернет-кинотеатрах, включая MEGOGO, DIVAN-TV, Vintera.ru, Zoom TV, Perrs TV, Бонус ТВ.

Телевизионная программа на неделю

Понедельник, 25 февраля

5.20 Художественный фильм **«Война и мир».** 1—4-я серии 12+
9.00 Художественный фильм **«Королевство кривых зеркал»** 12+
10.30 Дискуссионный клуб «Точка зрения» 12+
11.30 Специальный репортаж «Кладбище орских заводов» 12+
12.00 Художественный фильм **«Адъютант его превосходительства»** 1—5-я серии 12+
18.00 Дискуссионный клуб «Точка зрения» 12+
18.50 Художественный фильм **«И на Тихом океане…»** 12+
20.50 К дню рождения Всеволода Санаева. Художественный фильм **«Ваш сын и брат»** 12+
22.00 Информационная программа «Темы дня»
22.15 «Стоит заДУМАться» 12+
22.40 Дискуссионный клуб «Точка зрения» 12+
23.40 «Телесоскоб» 12+
0.30 Художественный фильм **«На ясный огонь»** 12+
2.00 Информационная программа «Темы дня»
2.20 Художественный фильм **«И на Тихом океане…»** 12+

Вторник, 26 февраля

4.20 К дню рождения Всеволода Санаева. Художественный фильм **«Ваш сын и брат»** 12+
6.00 «Стоит заДУМАться» 12+
6.25 Дискуссионный клуб «Точка зрения» 12+
7.30 «Телесоскоб» 12+
8.30 Художественный фильм **«На ясный огонь»** 12+
10.00 Информационная программа «Темы дня»
10.20 «Стоит заДУМАться» 12+
10.45 Дискуссионный клуб «Точка зрения» 12+
11.45 Художественный фильм **«И на Тихом океане…»** 12+
13.45 К дню рождения Всеволода Санаева. Художественный фильм **«Ваш сын и брат»** 12+
15.15 «Телесоскоб» 12+
16.15 Художественный фильм **«На ясный огонь»** 12+
17.50 Дискуссионный клуб «Точка зрения» 12+
18.30 Художественный фильм **«Хождение по мукам». «Сёстры»** 12+
20.10 К дню рождения Евгения Урбанского. Художественный фильм **«Коммунист»** 12+
22.00 Информационная программа «Темы дня»
22.20 Премьера. Специальный репортаж «Горький сахар» 12+
22.50 Дискуссионный клуб «Точка зрения» 12+
0.00 Художественный фильм **«Большая руда»** 12+
2.00 Информационная программа «Темы дня»
2.20 Художественный фильм **«Хождение по мукам». «Сёстры»** 12+

Среда, 27 февраля

4.20 К дню рождения Евгения Урбанского. Художественный фильм **«Коммунист»** 12+
6.15 Премьера. Специальный репортаж «Горький сахар» 12+
6.45 Дискуссионный клуб «Точка зрения» 12+
8.00 К дню рождения Евгения Урбанского. Художественный фильм **«Большая руда»** 12+
10.00 Информационная программа «Темы дня»
10.20 Премьера. Специальный репортаж «Горький сахар» 12+
10.50 Дискуссионный клуб «Точка зрения» 12+
11.50 Художественный фильм **«Хождение по мукам». «Сёстры»** 12+
13.50 Художественный фильм **«Коммунист»** 12+
15.40 Художественный фильм **«Большая руда»** 12+
17.40 Дискуссионный клуб «Точка зрения» 12+
18.30 Художественный фильм **«Хождение по мукам». «Восемнадцатый год»** 12+
20.00 Художественный фильм **«Чистое небо»** 12+
22.00 Информационная программа «Темы дня»
22.20 Специальный репортаж «Возраст недожития» 12+
22.50 Дискуссионный клуб «Точка зрения» 12+
0.00 Художественный фильм **«Дым Отечества»** 12+
2.00 Информационная программа «Темы дня»
2.20 Художественный фильм **«Хождение по мукам». «Восемнадцатый год»** 12+

Четверг, 28 февраля

4.00 Художественный фильм **«Чистое небо»** 12+
6.30 Специальный репортаж «Возраст недожития» 12+
7.00 Дискуссионный клуб «Точка зрения» 12+
8.00 Художественный фильм **«Дым Отечества»** 12+
10.00 Информационная программа «Темы дня»
10.20 Специальный репортаж «Возраст недожития» 12+
10.50 Дискуссионный клуб «Точка зрения» 12+
11.50 Художественный фильм **«Хождение по мукам». «Восемнадцатый год»** 12+
13.15 Художественный фильм **«Чистое небо»** 12+
15.00 Художественный фильм **«Дым Отечества»** 12+
17.00 Дискуссионный клуб «Точка зрения» 12+
18.00 Художественный фильм **«Хождение по мукам». «Хмурое утро»** 12+
20.00 Художественный фильм **«Один и без оружия»** 12+
22.00 Информационная программа «Темы дня»
22.20 Премьера. Специальный репортаж «Земля и люди» 12+
22.45 Дискуссионный клуб «Точка зрения» 12+
0.05 Художественный фильм **«Валерии Чкалов»** 12+
2.00 Информационная программа «Темы дня»
2.20 Художественный фильм **«Хождение по мукам». «Хмурое утро»** 12+

Пятница, 1 марта

4.20 Художественный фильм **«Один и без оружия»** 12+
6.30 Премьера. Специальный репортаж «Оренбургский колхоз» 12+
7.00 Дискуссионный клуб «Точка зрения» 12+
13.30 Художественный фильм **«Один и без оружия»** 12+
15.10 Художественный фильм **«Валерии Чкалов»** 12+
17.00 Дискуссионный клуб «Точка зрения» 12+
18.00 Художественный фильм **«Безымянная звезда».** 1—2-я серии 12+
20.20 Художественный фильм **«Джентльмен из Эпсома»** 12+
21.45 Мультфильм для взрослых «История Власа, лентяя и лоботряса» 12+
22.00 Информационная программа «Темы дня»
22.20 «Телесоскоб» 12+
23.30 «Стоит заДУМАться» 12+
0.00 Художественный фильм **«Сверстницы»** 12+
2.00 Информационная программа «Темы дня»
2.30 Художественный фильм **«Безымянная звезда».** 1—2-я серии 12+

Суббота, 2 марта

4.05 Художественный фильм **«Джентльмен из Эпсома»** 12+
6.15 «Телесоскоб» 12+
7.20 «Стоит заДУМАться» 12+
8.00 Художественный фильм **«Сверстницы»** 12+
9.45 Мультфильм для взрослых «История Власа, лентяя и лоботряса» 12+
10.00 Информационная программа «Темы дня»
10.20 «Телесоскоб» 12+
11.20 Художественный фильм **«Безымянная звезда».** 1—2-я серии 12+
14.00 Художественный фильм **«Джентльмен из Эпсома»** 12+
15.20 Мультфильм для взрослых «История Власа, лентяя и лоботряса» 12+
15.45 Художественный фильм **«Сверстницы»** 12+
17.20 Дискуссионный клуб «Точка зрения» 12+
18.20 Художественный фильм **«Во бору брусника».** 1—2-я серии 12+
21.40 Художественный фильм **«Змеелов»** 12+
23.20 Премьера. Специальный репортаж «Горький сахар» 12+
23.55 Дискуссионный клуб «Точка зрения» 12+
0.50 Художественный фильм **«Во имя жизни»** 12+
2.00 Художественный фильм **«Во бору брусника».** 1—2-я серии 12+

Воскресенье, 3 марта

5.00 Художественный фильм **«Змеелов»** 12+
6.45 Дискуссионный клуб «Точка зрения» 12+
7.45 Специальный репортаж «Горький сахар» 12+
8.15 Художественный фильм **«Морской охотник»** 12+
10.00 Дискуссионный клуб «Точка зрения» 12+
11.00 Премьера. Специальный репортаж «Земля и люди» 12+
11.30 Художественный фильм **«Огненные вёрсты»** 12+
13.15 Художественный фильм **«Дети Ванюшина»** 12+
15.00 Художественный фильм **«Как Вас теперь называть?»** 12+
16.20 Мультфильм
16.30 Художественный фильм **«Морской охотник»** 12+
18.00 Дискуссионный клуб «Точка зрения» 12+
19.00 Специальный репортаж «Земля и люди» 12+
19.30 Художественный фильм **«Огненные вёрсты»** 12+
21.00 Художественный фильм **«Дети Ванюшина»** 12+
22.30 Художественный фильм **«Как Вас теперь называть?»** 12+
0.00 Мультфильм
0.20 Художественный фильм **«Морской охотник»** 12+
2.00 Дискуссионный клуб «Точка зрения» 12+
3.00 Специальный репортаж «Земля и люди» 12+
3.30 Художественный фильм **«Огненные вёрсты»** 12+

Трилогия, запечатлевшая эпоху

Трилогия Алексея Николаевича Толстого «Хождение по мукам» вошла в золотой фонд русской литературы. В центре сюжета — история жизни двух сестёр, Екатерины и Дарьи, и их возлюбленных: офицера Вадима Рощина и инженера Ивана Телегина. Вихри Первой мировой войны, двух революций и Гражданской войны разносят четырёх главных героев по разным уголкам страны. Их пути расходятся и не раз пересекаются вновь.

Первую часть трилогии «Сёстры» Алексей Толстой начал писать ещё в эмиграции, в 1921 году. Заключительная часть — роман «Хмурое утро» — вышла в свет спустя двадцать лет. Автор вспоминал: «Нужно было очень много увидеть, узнать, пережить. Мне нужно было сделать основное, а именно: определить своё отношение к материалу. Иными словами, нужно было всё заново пережить самому, продумать и прочувствовать». В 1943 году роман «Хождение по мукам» был удостоен Сталинской премии, которую писатель передал в Фонд обороны на строительство танка «Грозный».

● *Кадры из фильма «Хмурое утро».*

Впервые трилогия была экранизирована в 1957 году режиссёром Григорием Рошалем. Мастер создал три фильма, работа продолжалась три года. Николай Гриценко, сыгравший Вадима Рощина, воплотил образ аристократа, офицера до мозга костей, человека чести, глубоко переживающего события, происходящие в стране. Полюбили зрители и актрису Руфину Нифонтову, блестяще исполнившую роль красавицы Кати. Ещё одной удачей киноленты стала музыка Дмитрия Кабалевского. На основе партитуры музыки к первой части трилогии — «Сёстры» — позднее композитором были написаны полная драматического накала Патетическая увертюра и симфоническая поэма «Весна», вобравшая в себя лирические, светлые образы киномузыки.

Точка зрения

Запах денег

В чём смысл начатой в России «мусорной реформы»? Почему на сегодняшний день она сводится лишь к росту тарифов? Нужно ли закупать за рубежом дорогостоящие мусоросжигательные заводы? И почему так необходима государственная система раздельного сбора мусора? Обо всём этом в студии программы «Точка зрения» вели разговор депутат Московской городской думы Николай Зубрилин (фракция КПРФ), академик РАН Виктор Осипов, доктор технических наук Вячеслав Мусаев и эксперт Наталья Колдобская.

● *В студии «Красной Линии»* (слева направо): ***ведущий Владислав Жуковский, Николай Зубрилин, Виктор Осипов, Наталья Колдобская, Вячеслав Мусаев.***

Н. ЗУБРИЛИН. Приступить к «мусорной реформе» российские власти вынудили безнадёжно устаревшие технологии обращения с мусором. Его ведь у нас в основном просто сваливают в кучу на полигонах. А в результате в Московском регионе едва не произошла экологическая катастрофа. Под Волоколамском от мусорных газов пострадали дети. Крайне тяжёлое положение в Южном и Юго-Восточном округах. Большие проблемы в Балашихе, Люберцах, во многих других районах Подмосковья.

Кто-то думает, что московский мусор можно сбагрить в соседние регионы. Однако желающих принимать его практически нет. При этом даже 200 мусоросжигательных заводов, о строительстве которых объявил на своей декабрьской пресс-конференции президент Путин, это уже вчерашний день с точки зрения технологии и экологии. Сегодня нужно заниматься раздельным сбором и последующей переработкой мусора. Если говорить о твёрдых бытовых отходах, то картон, бумагу, металл, дерево — всё необходимо сортировать. Люди должны иметь возможность сдавать стеклопосуду и получать за неё деньги, как это было в советское время. Пластиковую упаковку следует отправлять на переработку, но в перспективе от неё надо отказываться. Пластиком засорили уже всю планету, это глобальная проблема.

Отмечу, что в советское время головной боли с пластиком не было. Вместо него в СССР использовалась обёрточная бумага, а для «мокрых» или жидких продуктов — вощёная бумага. Тогда молоко и соки продавались в бумажной таре. И к этому опыту надо вернуться. Пластика стало так много, что он представляет опасность для здоровья людей. И переработать его весь нереально.

В. ОСИПОВ. Сейчас у нас вообще перерабатывается ничтожное количество отходов, не более 5%. В результате Россия превратилась в страну свалок. Это 1920 официально зарегистрированных полигонов накопления отходов плюс 16 тысяч разрешённых свалок и ещё 31 тысяча свалок, созданных без разрешения. Лежащая там огромная масса мусора разрастается, приближаясь к местам проживания людей.

При этом надо признать: несмотря на пресловутую «мусорную реформу», мы ещё 10—15 лет будем вынуждены захоранивать отходы. Мощности для их переработки быстро развернуть не удастся. И надо думать о том, чтобы выбор мест мусорных полигонов и технологий работы с мусором был научно обоснованным. Чтобы не страдали экология и тем более здоровье людей. Ну и о сохранности содержимого их карманов тоже надо подумать.

В. МУСАЕВ. Хотел бы в связи с этим заметить, что бытовой мусор — это всегда что-то ценное. Бумага, металл, пластик, дерево, ветошь и так далее. Такой мусор — потенциальный товар. При правильной утилизации его можно продавать и получать прибыль. Поэтому надо подготовить закон, который упорядочивал бы этот процесс. А потом создать народные акционерные общества, которые занимались бы мусором. Контрольный пакет акций в таких обществах мог бы быть у государства. Но пока ничего этого нет. Зато растут необоснованные поборы с жителей за вывоз мусора. И «мусорная реформа» превращается в очередной бизнес-проект конкретных чиновников.

Н. КОЛДОБСКАЯ. Между прочим, в СССР ещё в 1989 году процент вторичной переработки твёрдых коммунальных отходов составлял около 20%. Действовало более 5 тысяч пунктов сбора вторсырья. После развала СССР эта система была разрушена, и теперь даже в Москве так называемый рециклинг составляет от 5 до 7%. В целом по стране ситуация гораздо хуже. А между тем норма накопления отходов в весовом эквиваленте на одного человека постоянно растёт. Всё больше упаковок, бутылок, старой электрической техники. Плюс батарейки, люминисцентные лампы: у нас всего один завод по переработке такого рода отходов в Челябинске, и тот работает нерегулярно. А налаженных программ по утилизации бытовой техники попросту не существует.

С экологической точки зрения проблема накапливается снежным комом, поэтому реформа назрела. Тем более что растёт число массовых протестов. В 2010 году протестовали против строительства кольца мусоросжигательных заводов вокруг Москвы. Год назад волнения были связаны с полигоном «Ядрово» в Волоколамском районе Московской области. Таких примеров много, и их может стать ещё больше.

В. ОСИПОВ. Протесты в известном смысле происходят из-за отсутствия научно обоснованной программы размещения огромной массы отходов на территории страны. Сегодня мусор всячески стараются спрятать где попало. Находят овраги, заброшенные карьеры, неудобья, болотистые места и сваливают туда мусор. Такие свалки вырабатывают колоссальный объём опасного биогаза. Загрязняются в том числе и подземные воды, а ведь это стратегический ресурс страны.

Что значит размещать отходы на научной основе? Если говорить просто, то в геологической среде мы должны найти участки, обладающие высокими защитными свойствами. Для этого хорошо подходят гигантские глиняные мешки. В глинистой толще можно захоранивать отходы, создавать системы дренирования воды и подачи её на очистку, там же можно собирать и подавать по дренажным системам биогаз, который затем сжигать или утилизировать. И это гораздо дешевле и экологичнее использования купленных за рубежом мусоросжигательных заводов. Тем более что система раздельного сбора мусора для таких заводов пока не создана. Спрашивается, кто заинтересован в том, чтобы государственные деньги расходовались так неосмотрительно?

Н. ЗУБРИЛИН. Контроля за использованием денег — и государственных, и тех, что взимаются с граждан, — действительно очень недостаёт. Именно из-за этого «мусорная реформа» обогащает недобросовестный околомусорный бизнес и чиновников исполнительных органов на местах, где проводится сбор и переработка мусора. У нас в Московском регионе были случаи, когда общественников и экозащитников избивали, побрасывали им компрометирующие предметы, а потом проводили обыски. Так, в Коломне недавно прошли обыски у десятка активистов, один задержан, против него заведено уголовное дело. Это говорит о том, что коррупционеры и недобросовестные чиновники, заинтересованные в незаконном мусорном бизнесе, готовы действовать очень жёстко. Могу сказать, что и «мусорная мафия» действительно существует.

В. МУСАЕВ. Ещё в 1990-е годы бандиты курировали мусорные свалки. А сегодня эти люди вхожи в коридоры власти.

В. ОСИПОВ. Соглашусь, что сегодня для тех, кто занят «мусорной темой», главное — это прибыль: как нажиться за счёт общенародной проблемы. И мало кто думает об экологии и технологических прорывах. Поэтому многое будет зависеть от избранной государством стратегии. Дело в том, что расходы на цивилизованную утилизацию отходов огромные. Стоимость переработки полного цикла (раздельный сбор и сжигание) — тысяча евро за тонну. Это, условно говоря, среднеевропейские затраты. Москва производит пять с половиной миллионов тонн мусора ежегодно. Переработка всей этой массы по европейским стандартам обойдётся в 5—6 миллиардов евро. Не слишком ли дорого? Так что совершенно неправильно увлекаться только западными технологиями. Надо вспомнить о собственных разработках и использовать их.

Н. КОЛДОБСКАЯ. В любом случае люди должны научиться сортировать свой бытовой мусор, а государство должно наладить систему сбора такого рассортированного мусора. Без этого говорить о «мусорной реформе» бессмысленно.

В. МУСАЕВ. Если власть будет применять старые технологии и при этом осуществлять поборы с населения под видом «мусорного тарифа», проблема не будет решена никогда. Деньги уйдут в песок.

Программу «Точка зрения» смотрите на сайте телеканала «Красная Линия» по адресу: http://www.rline.tv.

Полосу подготовил Юрий Мелитонян.

Премьера специального репортажа

«Земля и люди»

КОЛЛЕКТИВНЫЕ формы собственности и производства подтверждают свою эффективность даже в современных условиях. В Оренбургской области успешно работает СПК имени Гагарина: руководителя предприятия здесь выбирают сроком на 5 лет, бригады осуществляют деятельность на хозрасчётной основе. Лёгкой такую жизнь не назовёшь, но и банкротство коллективу не грозит. Как 200 оренбургских крестьян совместными усилиями успешно ведут хозяйство, рассказывается в специальном репортаже «Земля и люди».

Премьера специального репортажа состоится на канале «Красная Линия» в четверг, 28 февраля, в 22.20.

ТЕЛЕВИДЕНИЕ

ПОНЕДЕЛЬНИК, 25 ФЕВРАЛЯ

ПЕРВЫЙ КАНАЛ

5.00 «Доброе утро»
9.00, 12.00, 15.00, 18.00, 3.00 Новости
9.25 «Сегодня 25 февраля. День начинается» 6+
9.55, 2.00 «Модный приговор» 6+
10.55 «Жить здорово!» 16+
12.15, 17.00, 18.25 «Время покажет» 16+
14.00.«Наши люди» 16+
15.15, 3.55 «Давай поженимся!» 16+
16.00, 3.05 «Мужское / Женское» 16+
18.50 «На самом деле» 16+
19.50 «Пусть говорят» 16+
21.00 «Время»
21.30 **«ГАДАЛКА»** 16+
22.30 «Большая игра» 12+
23.30 «Вечерний Ургант» 16+
0.00 Церемония вручения премии «Оскар-2019» 6+

РОССИЯ 1

5.00, 9.25 «Утро России»
9.00, 11.00, 14.00, 20.00 Вести
9.55 «О самом главном» 12+
11.25, 14.25, 17.00, 20.45 Вести. Местное время
11.45 «Судьба человека с Борисом Корчевниковым» 12+
12.50, 18.50 «60 Минут» 12+
14.45 «Кто против?» 12+
17.25 «Андрей Малахов. Прямой эфир» 16+
21.00 **«СКЛИФОСОВСКИЙ»** 12+
23.20 «Вечер с Владимиром Соловьёвым» 12+
2.00 **«КАМЕНСКАЯ»** 16+

ТВЦ

6.00 «Настроение»
8.00 **«СОЛДАТ ИВАН БРОВКИН»** 0+
9.55 «Евгений Герасимов. Привычка быть героем» 12+
10.50 «Городское собрание» 12+
11.30, 14.30, 19.40, 22.00 События
11.50 **«ЧИСТО АНГЛИЙСКОЕ УБИЙСТВО»** 12+
13.35 «Мой герой. Виктор Бычков» 12+
14.50 «Город новостей»
15.05, 2.15 **«АННА-ДЕТЕКТИВЪ»** 12+
16.55 «Естественный отбор» 12+
17.40 **«БАБЬЕ ЛЕТО»** 16+
20.00 «Петровка, 38» 16+
20.20 «Право голоса» 16+
22.30 «Прибалтика. Изображая жертву» 16+
23.05 «Знак качества» 16+
0.00 События. 25-й час
0.35 «Хроники московского быта. Жены секс-символов» 12+
1.25 «Смертельный десант» 12+
3.50 **«СЫЩИКИ РАЙОННОГО МАСШТАБА-2»** 12+
5.30 «Марш-бросок» 12+

НТВ

5.05, 6.05, 7.05, 8.05 **«ЛЕСНИК»** 16+
6.00, 7.00, 8.00, 10.00, 13.00, 16.00, 19.00, 23.00 Сегодня
9.00 **«МУХТАР. НОВЫЙ СЛЕД»** 16+
10.20 **«МОРСКИЕ ДЬЯВОЛЫ. СМЕРЧ»** 16+
13.25 «Чрезвычайное происшествие»
14.00, 16.30, 0.30 «Место встречи» 16+
17.15 «ДНК» 16+
18.10, 19.40 **«МОРСКИЕ ДЬЯВОЛЫ. РУБЕЖИ РОДИНЫ»** 16+
21.00 **«ПЯТЬ МИНУТ ТИШИНЫ. ВОЗВРАЩЕНИЕ»** 12+
23.15 **«МУЖСКИЕ КАНИКУЛЫ»** 16+
0.15 «Поздняков» 16+
2.15 «Поедем, поедим!» 0+
2.55 **«ЗАВЕЩАНИЕ ЛЕНИНА»** 12+

РОССИЯ К

6.30, 7.00, 7.30, 10.00, 15.00, 19.30, 23.40 Новости культуры
6.35 «Пешком...». Ростов Великий
7.05, 20.05 «Правила жизни»
7.35 «Мировые сокровища». «Регенсбург. Германия пробуждается от глубокого сна»
7.55 **«СИТА И РАМА»**
3.40, 16.25 **«КАНИКУЛЫ КРОША»** 0+
10.15 «Наблюдатель»
12.15 «Первые в мире». «Электромобиль Романова»
12.30, 18.45, 0.25 «Власть факта». «Парадоксы бюрократии»
13.10 «Линия жизни». Дмитрий Харатьян
14.15 «Мифы и монстры». «Любовь и предательство»
15.10 «На этой неделе...100 лет назад»
15.40, 1.05 «Аркадий Островский. Песня остаётся с человеком»
17.45 Валерий Гергиев и Мюнхенский симфонический оркестр. Р. Штраус. «Так говорил Заратустра»
18.25 «Мировые сокровища». «Укхаламба — Драконовы горы. Там, где живут заклинатели дождей»
19.45 «Главная роль»
20.30 «Спокойной ночи, малыши!»
20.45 «Алексей Октябринович»
21.30 «Сати. Нескучная классика...» с Владимиром Юровским, Дарьей Тереховой и Антоном Росицким
22.10 **«МЕДИЧИ. ПОВЕЛИТЕЛИ ФЛОРЕНЦИИ»** 18+
23.10 «Письма из провинции». Великий Новгород
0.00 «Открытая книга». Алексей Варламов. «Душа моя Павел»
1.45 «XX век». «Снять фильм о Рине Зелёной». Автор и ведущий Зиновий Гердт (ТО «Экран», 1982)

ЗВЕЗДА

6.00 «Сегодня утром»
9.00, 13.00, 18.00, 21.15 Новости дня
9.15, 10.05, 13.15 **«ТОЧКА ВЗРЫВА»** 16+
10.00, 14.00 Военные новости
13.25, 14.05 **«ВОЕННАЯ РАЗВЕДКА. ПЕРВЫЙ УДАР»** 12+
18.30 «Специальный репортаж» 12+
18.50 «Непобедимая и легендарная. История Красной армии» 6+
19.40 «Скрытые угрозы» с Николаем Чиндяйкиным 12+
20.25 «Загадки века с Сергеем Медведевым. Чёрная Лиля. Злой гений Маяковского» 12+
21.25 «Открытый эфир» 12+
23.00 «Между тем» с Наталией Метлиной 12+
23.30 **«ЛИЧНЫЙ НОМЕР»** 12+
1.45 **«СЛЕДЫ НА СНЕГУ»** 6+
3.05 **«ОНА ВАС ЛЮБИТ»** 0+
4.25 **«ШАГ НАВСТРЕЧУ. НЕСКОЛЬКО ИСТОРИЙ ВЕСЁЛЫХ И ГРУСТНЫХ...»** 12+

ВТОРНИК, 26 ФЕВРАЛЯ

ПЕРВЫЙ КАНАЛ

5.00 «Доброе утро»
9.00, 12.00, 15.00, 18.00, 3.00 Новости
9.25 «Сегодня 26 февраля. День начинается» 6+
9.55 «Модный приговор» 6+
10.55 «Жить здорово!» 16+
12.15, 17.00, 18.25 «Время покажет» 16+
14.00 «Наши люди» 16+
15.15, 3.55 «Давай поженимся!» 16+
16.00, 3.05 «Мужское / Женское» 16+
18.50 «На самом деле» 16+
19.50 «Пусть говорят» 16+
21.00 «Время»
21.30 **«ГАДАЛКА»** 16+
22.30 «Большая игра» 12+
23.30 «Вечерний Ургант» 16+
0.00 «Андрей Тарковский. Трудно быть Богом» 12+
1.00 **«УБОЙНАЯ СИЛА»** 16+

РОССИЯ 1

5.00, 9.25 «Утро России»
9.00, 11.00, 14.00, 20.00 Вести
9.55 «О самом главном» 12+
11.25, 14.25, 17.00, 20.45 Вести. Местное время
11.45 «Судьба человека с Борисом Корчевниковым» 12+
12.50, 18.50 «60 Минут» 12+
14.45 «Кто против?» 12+
17.25 «Андрей Малахов. Прямой эфир» 16+
21.00 **«СКЛИФОСОВСКИЙ»** 12+
23.20 «Вечер с Владимиром Соловьёвым» 12+
2.00 **«КАМЕНСКАЯ»** 16+

ТВЦ

6.00 «Настроение»
8.00 «Доктор И...» 16+
8.35 **«ИВАН БРОВКИН НА ЦЕЛИНЕ»** 12+
10.35 «Татьяна Пельтцер. Осторожно, бабушка!» 12+
11.30, 14.30, 19.40, 22.00 События
11.50 **«ЧИСТО АНГЛИЙСКОЕ УБИЙСТВО»** 12+
13.35 «Мой герой. Роза Хайруллина» 12+
14.50 «Город новостей»
15.05, 2.20 **«АННА-ДЕТЕКТИВЪ»** 12+
16.55 «Естественный отбор» 12+
17.40 **«БАБЬЕ ЛЕТО»** 16+
20.00, 5.40 «Петровка, 38» 16+
20.20 «Право голоса» 16+
22.30 «Осторожно, мошенники! Гарнитур из подворотни» 16+
23.05 «Прощание. Трус, Балбес и Бывалый» 16+
0.00 События. 25-й час
0.35 «Удар властью. Иван Рыбкин» 16+
1.25 «Признания нелегала» 12+
4.00 **«СЫЩИКИ РАЙОННОГО МАСШТАБА-2»** 12+

НТВ

5.10, 6.05, 7.05, 8.05 **«ЛЕСНИК»** 16+
6.00, 7.00, 8.00, 10.00, 13.00, 16.00, 19.00, 23.00 Сегодня
9.00 **«МУХТАР. НОВЫЙ СЛЕД»** 16+
10.20 **«МОРСКИЕ ДЬЯВОЛЫ. СМЕРЧ»** 16+
13.25 «Чрезвычайное происшествие»
14.00, 16.30, 0.15 «Место встречи» 16+
17.15 «ДНК» 16+
18.10, 19.40 **«МОРСКИЕ ДЬЯВОЛЫ. РУБЕЖИ РОДИНЫ»** 16+
21.00 **«ПЯТЬ МИНУТ ТИШИНЫ. ВОЗВРАЩЕНИЕ»** 12+
23.15 **«МУЖСКИЕ КАНИКУЛЫ»** 16+
2.00 «Квартирный вопрос» 0+
2.55 **«ЗАВЕЩАНИЕ ЛЕНИНА»** 12+

РОССИЯ К

6.30, 7.00, 7.30, 10.00, 15.00, 19.30, 23.40 Новости культуры
6.35 «Пешком...». Москва бронзовая
7.05, 20.05 «Правила жизни»
7.35 Мировые сокровища. «Гавр. Поэзия бетона»
7.55 **«СИТА И РАМА»**
8.40 «Первые в мире». «Радиотелефон Куприяновича»
8.55, 16.25 **«КАНИКУЛЫ КРОША»** 0+
10.15 «Наблюдатель»
11.10, 1.25 XX век. «Комик Московского цирка. Карандаш». Ведущий Игорь Кио. 1986
12.15 Мировые сокровища. «Подвесной паром в Португалете. Мост, качающий гондолу»
12.30, 18.40, 0.40 «Тем временем. Смыслы» с Александром Архангельским
13.15 «Первые в мире». «Люстра Чижевского»
13.30 «Мы — грамотеи!» Телевизионная игра для школьников
14.15 «Алексей Октябринович»
15.10 «Пятое измерение». Авторская программа Ирины Антоновой
15.40 «Белая студия»
17.35 Валерий Гергиев и Мюнхенский симфонический оркестр. А. Брукнер. Симфония №9
19.45 «Главная роль»
20.30 «Спокойной ночи, малыши!»
20.45 «Больше, чем любовь». Юрий и Лариса Гуляевы
21.30 «Искусственный отбор»
22.10 **«МЕДИЧИ. ПОВЕЛИТЕЛИ ФЛОРЕНЦИИ»** 18+
23.10 «Письма из провинции». Кызыл
0.00 «Кинескоп» с Петром Шепотинником. 69-й Берлинский международный кинофестиваль
2.30 «Австрия. Зальцбург. Дворец Альтенау»

ЗВЕЗДА

6.00 «Сегодня утром»
9.00, 13.00, 18.00, 21.15 Новости дня
9.15, 10.05, 13.15 **«МЫ ИЗ БУДУЩЕГО»** 16+
10.00, 14.00 Военные новости
13.25, 14.05 **«ВОЕННАЯ РАЗВЕДКА. ПЕРВЫЙ УДАР»** 12+
18.30 «Специальный репортаж» 12+
18.50 «Непобедимая и легендарная. История Советской армии» 6+
19.40 «Легенды армии» с Александром Маршалом». Эндель Пусэп 12+
20.25 «Улика из прошлого» 16+
21.25 «Открытый эфир» 12+
23.00 «Между тем» с Наталией Метлиной 12+
23.30 **«ЛЬВИНАЯ ДОЛЯ»** 12+
1.45 **«ПРЕФЕРАНС ПО ПЯТНИЦАМ»** 12+
3.15 **«ЛИЧНЫЙ НОМЕР»** 12+
4.55 «Обратный отсчёт» 12+

СРЕДА, 27 ФЕВРАЛЯ

ПЕРВЫЙ КАНАЛ

5.00 «Доброе утро»
9.00, 12.00, 15.00, 18.00, 3.00 Новости
9.25 «Сегодня 27 февраля. День начинается» 6+
9.55 «Модный приговор» 6+
10.55 «Жить здорово!» 16+
12.15, 17.00, 18.25 «Время покажет» 16+
14.00 «Наши люди» 16+
15.15 «Давай поженимся!» 16+
16.00, 3.20 «Мужское / Женское» 16+
18.50 «На самом деле» 16+
19.50 «Пусть говорят» 16+
21.00 «Время»
21.30 **«ГАДАЛКА»** 16+
22.30 «Большая игра» 12+
23.30 «Вечерний Ургант» 16+
0.00 «Мстислав Ростропович. Просто Слава»12+
1.00, 3.05 **«УБОЙНАЯ СИЛА»** 16+
4.10 «Контрольная закупка» 6+

РОССИЯ 1

5.00, 9.25 «Утро России»
9.00, 11.00, 14.00, 20.00 Вести
9.55 «О самом главном» 12+
11.25, 14.25, 17.00, 20.45 Вести. Местное время
11.45 «Судьба человека с Борисом Корчевниковым» 12+
12.50, 18.50 «60 Минут» 12+
14.45 «Кто против?» 12+
17.25 «Андрей Малахов. Прямой эфир» 16+
21.00 **«СКЛИФОСОВСКИЙ»** 12+
23.20 «Вечер с Владимиром Соловьёвым» 12+
2.00 **«КАМЕНСКАЯ»** 16+

ТВЦ

6.00 «Настроение»
8.00 «Доктор И...» 16+
8.35 **«ДЛИННОЕ, ДЛИННОЕ ДЕЛО»** 0+
10.35 «Нина Ургант. Сказки для бабушки» 12+
11.30, 14.30, 19.40, 22.00 События
11.50 **«ЧИСТО АНГЛИЙСКОЕ УБИЙСТВО»** 12+
13.35 «Мой герой. Сергей Селин» 12+
14.50 «Город новостей»
15.05, 2.15 **«АННА-ДЕТЕКТИВЪ»** 12+
16.55 «Естественный отбор» 12+
17.40 **«БАБЬЕ ЛЕТО»** 16+
20.00 «Петровка, 38» 16+
20.20 «Право голоса» 16+
22.30 «Линия защиты» 16+
23.05 «90-е. «Пудель» с мандатом» 16+
0.00 События. 25-й час
0.35 «Хроники московского быта. Звёздные отцы-одиночки» 12+
1.25 «Ночная ликвидация» 12+
3.55 **«СЫЩИКИ РАЙОННОГО МАСШТАБА-2»** 12+
5.30 «10 самых... Трудовое прошлое звёзд» 16+

НТВ

5.10, 6.05, 7.05, 8.05 **«ЛЕСНИК»** 16+
6.00, 7.00, 8.00, 10.00, 13.00, 16.00, 19.00, 23.00 Сегодня
9.00 **«МУХТАР. НОВЫЙ СЛЕД»** 16+
10.20 **«МОРСКИЕ ДЬЯВОЛЫ. СМЕРЧ»** 16+
13.25 «Чрезвычайное происшествие»
14.00, 16.30, 0.15 «Место встречи» 16+
17.15 «ДНК» 16+
18.10, 19.40 **«МОРСКИЕ ДЬЯВОЛЫ. РУБЕЖИ РОДИНЫ»** 16+
21.00 **«ПЯТЬ МИНУТ ТИШИНЫ. ВОЗВРАЩЕНИЕ»** 12+
23.15 **«МУЖСКИЕ КАНИКУЛЫ»** 16+
2.00 «Дачный ответ» 0+
2.55 **«ЗАВЕЩАНИЕ ЛЕНИНА»** 12+

РОССИЯ К

6.30, 7.00, 7.30, 10.00, 15.00, 19.30, 23.40 Новости культуры
6.35 «Пешком...». Москва балетная
7.05, 20.05 «Правила жизни»
7.35 «Мировые сокровища». «Липарские острова. Красота из огня и ветра»
7.55 **«СИТА И РАМА»**
8.45, 16.25 **«КАНИКУЛЫ КРОША»** 0+
10.15 «Наблюдатель»
11.10, 1.25 «XX век». «75 лет МХАТ. Торжественный вечер». 1973
12.30, 18.40, 0.40 «Что делать?» Программа Виталия Третьякова
13.15 «Первые в мире». «Летающая лодка Григоровича»
13.30 «Искусственный отбор»
14.15 «Юлий Харитон. Заложник»
14.40 «Мировые сокровища». «Укхаламба — Драконовы горы. Там, где живут заклинатели дождей»
15.10 «Библейский сюжет»
15.40 «Сати. Нескучная классика...» с Владимиром Юровским, Дарьей Тереховой и Антоном Росицким
17.35 Валерий Гергиев и Мюнхенский симфонический оркестр. И. Брамс. Концерт для скрипки с оркестром
18.25 «Мировые сокровища». «Гавр. Поэзия бетона»
19.45 «Главная роль»
20.30 «Спокойной ночи, малыши!»
20.45 «Больше, чем любовь». Сергей Королёв
21.30 «Абсолютный слух». Альманах по истории музыкальной культуры
22.10 **«МЕДИЧИ. ПОВЕЛИТЕЛИ ФЛОРЕНЦИИ»** 18+
23.10 «Письма из провинции». Армавир
0.00 «Что скрывают зеркала»
2.45 «Цвет времени». Пабло Пикассо. «Девочка на шаре»

ЗВЕЗДА

6.00 «Сегодня утром»
9.00, 13.00, 18.00, 21.15 Новости дня
9.15, 10.05, 13.15 **«ПАРШИВЫЕ ОВЦЫ»** 16+
10.00, 14.00 Военные новости
14.05 **«ВИКИНГ»** 16+
18.30 «Специальный репортаж» 12+
18.50 «Непобедимая и легендарная. История Советской армии» 6+
19.40 «Последний день». Маргарита Назарова 12+
20.25 «Секретная папка» 12+
21.25 «Открытый эфир» 12+
23.00 «Между тем» с Наталией Метлиной 12+
23.30 **«НАЙТИ И ОБЕЗВРЕДИТЬ»** 12+
1.20 **«БАЛТИЙСКОЕ НЕБО»** 6+
4.15 **«ГОЛУБЫЕ МОЛНИИ»** 6+

ЧЕТВЕРГ, 28 ФЕВРАЛЯ

ПЕРВЫЙ КАНАЛ

5.00 «Доброе утро»
9.00, 12.00, 15.00, 18.00, 3.00 Новости
9.25 «Сегодня 28 февраля. День начинается» 6+
9.55 «Модный приговор» 6+
10.55 «Жить здорово!» 16+
12.15, 17.00, 18.25 «Время покажет» 16+
14.00 «Наши люди» 16+
15.15, 3.55 «Давай поженимся!» 16+
16.00, 3.05 «Мужское / Женское» 16+
18.50 «На самом деле» 16+
19.50 «Пусть говорят» 16+
21.00 «Время»
21.30 **«ГАДАЛКА»** 16+
22.30 «Большая игра» 12+
23.30 «Вечерний Ургант» 16+
0.00 «На ночь глядя» 16+
1.00 **«УБОЙНАЯ СИЛА»** 16+

РОССИЯ 1

5.00, 9.25 «Утро России»
9.00, 11.00, 14.00, 20.00 Вести
9.55 «О самом главном» 12+
11.25, 14.25, 17.00, 20.45 Вести. Местное время
11.45 «Судьба человека с Борисом Корчевниковым» 12+
12.50, 18.50 «60 минут» 12+
14.45 «Кто против?» 12+
17.25 «Андрей Малахов. Прямой эфир» 16+
21.00 **«СКЛИФОСОВСКИЙ»** 12+
23.20 «Вечер с Владимиром Соловьёвым» 12+
2.00 **«КАМЕНСКАЯ»** 16+

ТВЦ

6.00 «Настроение»
8.00 «Доктор И...» 16+
8.35 **«БЕЗ СРОКА ДАВНОСТИ»** 12+
10.35 «Сергей Никоненко. О, счастливчик!» 12+
11.30, 14.30, 19.40, 22.00 События
11.50 **«ЧИСТО АНГЛИЙСКОЕ УБИЙСТВО»** 12+
13.35 «Мой герой. Людмила Гаврилова» 12+
14.50 «Город новостей»
15.05, 2.15 **«АННА-ДЕТЕКТИВЪ»** 12+
16.55 «Естественный отбор» 12+
17.40 **«БАБЬЕ ЛЕТО»** 16+
20.00 «Петровка, 38» 16+
20.20 «Право голоса» 16+
22.30 «10 самых... Ранние смерти звёзд» 16+
23.05 «Разлучники и разлучницы. Как уводили любимых» 12+
0.00 События. 25-й час
0.35 «Прощание. Виктория и Галина Брежневы» 16+
1.25 «Тайна агента 007» 12+
3.55 **«СЫЩИКИ РАЙОННОГО МАСШТАБА-2»** 12+
5.30 «Большое кино... А зори здесь тихие» 12+

НТВ

5.10, 6.05, 7.05, 8.05 **«ЛЕСНИК»** 16+
6.00, 7.00, 8.00, 10.00, 13.00, 16.00, 19.00, 23.00 Сегодня
9.00 **«МУХТАР. НОВЫЙ СЛЕД»** 16+
10.20 **«МОРСКИЕ ДЬЯВОЛЫ. СМЕРЧ»** 16+
13.25 «Чрезвычайное происшествие»
14.00, 16.30, 0.15 «Место встречи» 16+
17.15 «ДНК» 16+
18.10, 19.40 **«МОРСКИЕ ДЬЯВОЛЫ. РУБЕЖИ РОДИНЫ»** 16+
21.00 **«ПЯТЬ МИНУТ ТИШИНЫ. ВОЗВРАЩЕНИЕ»** 12+
23.15 **«МУЖСКИЕ КАНИКУЛЫ»** 16+
2.00 «НашПотребНадзор» 16+
2.50 **«ЗАВЕЩАНИЕ ЛЕНИНА»** 12+

РОССИЯ К

6.30, 7.00, 7.30, 10.00, 15.00, 19.30, 23.40 Новости культуры
6.35 «Пешком...». Москва бородинская
7.05, 20.05 «Правила жизни»
7.35 Мировые сокровища. «Подвесной паром в Португалете. Мост, качающий гондолу»
7.55 **«СИТА И РАМА»**
8.35 Дороги старых мастеров. «Лесной дух»
8.50, 16.25 **«КАНИКУЛЫ КРОША»** 0+
10.15 «Наблюдатель»
11.10, 1.20 XX ВЕК. «Утренняя почта». Ведущие А. Ширвиндт и М. Державин. 1984, 1987
12.10 Мировые сокровища. «Липарские острова. Красота из огня и ветра»
12.30, 18.45, 0.40 «Игра в бисер» с Игорем Волгиным. «Юрий Олеша. «Три толстяка»
13.10 «Первые в мире». «Аппарат искусственного кровообращения Брюхоненко»
13.30 «Абсолютный слух». Альманах по истории музыкальной культуры
14.15 «Дом полярников»
15.10 Пряничный домик. «Поющая глина»
15.40 «2Верник2»
17.35 Валерий Гергиев и Мюнхенский симфонический оркестр. Л. Бетховен. Симфония №3
18.30 Мировые сокровища. «Ваттовое море. Зеркало небес»
19.45 «Главная роль»
20.30 «Спокойной ночи, малыши!»
20.45 «Маленькие роли Большого артиста. Алексей Смирнов»
21.30 «Энигма. Лукас Барвински-Браун»
22.10 **«МЕДИЧИ. ПОВЕЛИТЕЛИ ФЛОРЕНЦИИ»** 18+
23.10 «Письма из провинции». Смоленск
0.00 «Черные дыры. Белые пятна»
2.15 «Борис и Ольга из города Солнца»

ЗВЕЗДА

6.00 «Сегодня утром»
9.00, 13.00, 18.00, 21.15 Новости дня
9.15, 10.05, 13.15, 1.10 **«КОМАНДА 8»** 16+
10.00, 14.00 Военные новости
14.05 **«ВИКИНГ-2»** 16+
18.30 «Специальный репортаж» 12+
18.50 «Непобедимая и легендарная. История Российской армии» 6+
19.40 «Легенды кино». Нонна Мордюкова 6+
20.25 «Код доступа» 12+
21.25 «Открытый эфир» 12+
23.00 «Между тем» с Наталией Метлиной 12+
23.30 **«ЖДИТЕ СВЯЗНОГО»** 12+
4.45 «Боевые награды Советского Союза. 1941–1991» 12+

ПЯТНИЦА, 1 МАРТА

ПЕРВЫЙ КАНАЛ

5.00 «Доброе утро»
9.00, 12.00, 15.00, 18.00 Новости
9.25 «Сегодня 1 марта. День начинается» 6+
9.55 «Модный приговор» 6+
10.55 «Жить здорово!» 16+
12.15, 17.00, 18.25 «Время покажет» 16+
14.00 «Наши люди» 16+
15.15, 4.45 «Давай поженимся!» 16+
16.00, 3.55 «Мужское / Женское» 16+
18.50 «Человек и закон» 16+
19.55 «Поле чудес» 16+
21.00 «Время»
21.30 «Голос. Дети» 0+
23.15 «Вечерний Ургант» 16+
0.10 «Я — Хит Леджер» 12+
1.55 **«ПОБЕЖДАЙ!»** 16+

РОССИЯ 1

5.00, 9.25 «Утро России»
9.00, 11.00, 14.00, 20.00 Вести
9.55 «О самом главном» 12+
11.25, 14.25, 17.00, 20.45 Вести. Местное время
11.45 «Судьба человека с Борисом Корчевниковым» 12+
12.50, 18.50 «60 Минут» 12+
14.45 «Кто против?» 12+
17.25 «Андрей Малахов. Прямой эфир» 16+
21.00 «Юморина» 16+
23.40 «Выход в люди» 12+
0.55 **«ОДИН ЕДИНСТВЕННЫЙ И НАВСЕГДА»** 12+

ТВЦ

6.00 «Настроение»
8.00 «Леонид Филатов. Высший пилотаж» 12+
8.50, 11.50 **«ЖЕМЧУЖНАЯ СВАДЬБА»** 12+
11.30, 14.30, 19.40 События
12.55, 15.05 **«ШАХМАТНАЯ КОРОЛЕВА»** 12+
14.50 «Город новостей»
17.35 **«РАЗНЫЕ СУДЬБЫ»** 12+
20.05 **«СЕВЕРНОЕ СИЯНИЕ. СЛЕДЫ СМЕРТИ»** 12+
22.00 «В центре событий»
23.10 Глафира Тарханова в программе «Жена. История любви» 16+
0.40 **«ФАНТОМАС ПРОТИВ СКОТЛАНД-ЯРДА»** 12+
2.40 «Петровка, 38» 16+
2.55 **«ЖЕНИХ НАПРОКАТ»** 16+
5.05 «Смех с доставкой на дом» 12+

НТВ

5.00, 6.05, 7.05, 8.05 **«ЛЕСНИК»** 16+
6.00, 7.00, 8.00, 10.00, 13.00, 16.00, 19.00 Сегодня
9.00 **«МУХТАР. НОВЫЙ СЛЕД»** 16+
10.20 **«МОРСКИЕ ДЬЯВОЛЫ. СМЕРЧ»** 16+
13.25 «Чрезвычайное происшествие»
14.00, 16.30, 1.55 «Место встречи» 16+
17.15 «ДНК» 16+
18.10 «Жди меня» 12+
19.35 **«ПЯТЬ МИНУТ ТИШИНЫ. ВОЗВРАЩЕНИЕ»** 12+
23.50 «ЧП. Расследование» 16+
0.25 «Захар Прилепин. Уроки русского» 12+
0.55 «Мы и наука. Наука и мы» 12+
3.50 «Судебный детектив» 16+

РОССИЯ К

6.30, 7.00, 7.30, 10.00, 15.00, 19.30, 23.00 Новости культуры
6.35 «Пешком...». Москва старообрядческая
7.05 «Правила жизни»
7.35 Мировые сокровища. «Ваттовое море. Зеркало небес»
7.50 **«СИТА И РАМА»**
8.35, 16.20 **«ШЕСТНАДЦАТАЯ ВЕСНА»**
10.20 «Леонид Утесов. Есть у песни тайна...»
11.10 **«ВЕСЁЛЫЕ РЕБЯТА»** 0+
12.40 «Что скрывают зеркала»
13.20 Дороги старых мастеров. «Гончарный круг»
13.30 «Чёрные дыры. Белые пятна»
14.15 «Борис и Ольга из города Солнца»
15.10 «Письма из провинции». Рязань
15.35 «Энигма. Лукас Барвински-Браун»
17.45 Валерий Гергиев и Симфонический оркестр Мариинского театра
19.00 «Смехоностальгия»
19.45, 2.00 «Искатели». «Сокровища Хлудовых»
20.30 К юбилею Аллы Сигаловой. «Линия жизни»
21.25 **«ОЧЕРЕДНОЙ РЕЙС»**
23.20 «2Верник2»
0.15 «Никаких детей!» 12+
2.45 «Путешествие муравья». Мультфильм для взрослых

ЗВЕЗДА

5.25 **«НАЙТИ И ОБЕЗВРЕДИТЬ»** 12+
7.15, 9.15, 10.05 **«АНГЕЛЫ ВОЙНЫ»** 16+
9.00, 13.00, 18.00, 21.15 Новости дня
10.00, 14.00 Военные новости
12.10, 13.15, 14.05 **«ФРОНТ БЕЗ ФЛАНГОВ»** 12+
16.10, 18.35 **«ФРОНТ ЗА ЛИНИЕЙ ФРОНТА»** 12+
20.25, 21.25 **«ФРОНТ В ТЫЛУ ВРАГА»** 12+
0.05 **«ПУТЬ ДОМОЙ»** 16+
2.00 **«ВИКИНГ»** 16+
5.00 «Выдающиеся авиаконструкторы. Сергей Ильюшин» 12+

СУББОТА, 2 МАРТА

ПЕРВЫЙ КАНАЛ

6.00, 10.00, 12.00 Новости
6.10 **«ТОТ САМЫЙ МЮНХГАУЗЕН»** 0+
8.10 «Играй, гармонь любимая!» 12+
9.00 «Умницы и умники» 12+
9.45 «Слово пастыря» 0+
10.15 «Михаил Пореченков. Обаятельный хулиган» 12+
11.10 «Теория заговора» 16+
12.15 «Идеальный ремонт» 6+
13.25 «Живая жизнь» 12+
16.15 Церемония открытия зимней Универсиады-2019. Прямой эфир
19.10, 21.20 «Сегодня вечером» 16+
21.00 «Время»
22.40 Футбол. Чемпионат Испании. «Реал Мадрид» — «Барселона». Прямой эфир.
0.40 **«ПРЕКРАЩЕНИЕ ОГНЯ»** 16+
2.40 **«СКАНДАЛЬНЫЙ ДНЕВНИК»** 16+
4.25 «Давай поженимся!» 16+
5.15 «Контрольная закупка» 6+

РОССИЯ 1

5.00 «Утро России. Суббота»
8.40 Местное время. Суббота 12+
9.20 «Пятеро на одного»
10.10 «Сто к одному». Телеигра
11.00, 20.00 Вести
11.20 Вести. Местное время
11.40 **«ОСТОРОЖНО! ВХОД РАЗРЕШЁН»** 12+
13.40 **«ЛЮБИТЬ И ВЕРИТЬ»** 12+
17.30 «Привет, Андрей!» Вечернее шоу Андрея Малахова 12+
20.45 «Один в один. Народный сезон» 12+
23.15 **«АКУШЕРКА»** 12+
3.35 «Выход в люди» 12+

ТВЦ

6.05 «Марш-бросок» 12+
6.40 «АБВГДейка» 0+
7.10 **«БАЛЛАДА О ДОБЛЕСТНОМ РЫЦАРЕ АЙВЕНГО»** 12+
9.05 «Православная энциклопедия» 6+
9.30 **«ЛЮБОВЬ СО ВСЕМИ ОСТАНОВКАМИ»** 12+
11.30, 14.30, 23.40 События
11.45 **«ВНИМАНИЕ! ВСЕМ ПОСТАМ...»** 0+
13.20, 14.45 **«ОТЕЛЬ ПОСЛЕДНЕЙ НАДЕЖДЫ»** 12+
17.20 **«ВЕРНИСЬ В СОРРЕНТО»** 12+
21.00 «Постскриптум»
22.10 «Право знать!» 16+
23.55 «Право голоса» 16+
3.05 «Прибалтика. Изображая жертву» 16+
3.35 «90-е. «Пудель» с мандатом» 16+
4.25 «Прощание. Трус, Балбес и Бывалый» 16+
5.15 «Линия защиты» 16+

НТВ

4.50 «ЧП. Расследование» 16+
5.20, 1.50 **«ТРИО»** 16+
7.25 «Смотр» 0+
8.00, 10.00, 16.00 Сегодня
8.20 «Зарядись удачей!» Лотерейное шоу 12+
9.25 «Готовим с Алексеем Зиминым» 0+
10.20 «Главная дорога» 16+
11.00 «Еда живая и мёртвая» 12+
12.00 «Квартирный вопрос» 0+
13.00 «Поедем, поедим!» 0+
14.00 «Крутая история» с Татьяной Митковой. Игорь Крутой 12+
15.00 «Своя игра» 0+
16.20 «Однажды...» 16+
17.00 «Секрет на миллион». Николай Цискаридзе16+
19.00 «Центральное телевидение»
20.40 «Звёзды сошлись» 16+
22.15 «Ты не поверишь!» 16+
23.20 «Международная пилорама» 18+
0.15 «Квартирник НТВ у Маргулиса». Группа «Zdob si Zdub» 16+
1.20 «Фоменко фейк» 16+
4.00 «Таинственная Россия» 16+

РОССИЯ К

6.30 «Библейский сюжет»
7.05 «Приключения волшебного глобуса, или Проделки ведьмы». «Паровозик из Ромашкова»
8.25 **«СИТА И РАМА»**
10.00 «Телескоп»
10.30 **«ОЧЕРЕДНОЙ РЕЙС»**
12.05 «Земля людей». «Нымыланы. Пленники моря»
12.30, 1.05 «Морские гиганты Азорских островов»
13.25 «Пятое измерение». Авторская программа Ирины Антоновой
14.00 Юбилей Ирины Богачёвой. «Линия жизни»
14.55 **«МОЙ ЛЮБИМЫЙ КЛОУН»** 12+
16.20 «Больше, чем любовь». Сергей Королёв
17.05 «Энциклопедия загадок». «Где находится Ирий-рай»
17.35 **«ДЕЛО №306»** 12+
18.50 «Театр Валентины Токарской. История одной удивительной судьбы»
21.00 «Агора». Ток-шоу с Михаилом Швыдким
22.00 «Мифы и монстры». «Когда всё закончится»
22.45 «Клуб 37»
23.40 **«УДАР И ОТВЕТ»**
2.00 «Искатели». «Золото Сигизмунда. Пропавший обоз»
2.45 «Брэк!» Мультфильм для взрослых

ЗВЕЗДА

5.40 **«ФРОНТ БЕЗ ФЛАНГОВ»** 12+
9.00, 13.00, 18.00 Новости дня
9.15 «Легенды цирка с Эдгардом Запашным». «Дрессировщики пум Исайчевы» 6+
9.40 «Последний день». Михаил Круг 12+
10.30 «Не факт!» 6+
11.00 «Улика из прошлого». «МММ: Проклятие финансовых пирамид» 16+
11.55 «Загадки века с Сергеем Медведевым». «Психотронное оружие» 12+
12.45, 14.55 «Специальный репортаж» 12+
13.15 «Секретная папка. Пираты XXI века» 12+
14.00 «Десять фотографий». Левон Оганезов 6+
15.10, 18.25 **«ВОЕННАЯ РАЗВЕДКА. ЗАПАДНЫЙ ФРОНТ»** 16+
18.10 «Задело!» с Николаем Петровым
0.30 **«ВИКИНГ-2»** 16+
3.50 **«ТРИ ТОПОЛЯ НА ПЛЮЩИХЕ»** 0+
5.10 «Хроника Победы» 12+

ВОСКРЕСЕНЬЕ, 3 МАРТА

ПЕРВЫЙ КАНАЛ

6.00, 10.00, 12.00 Новости
6.10 **«ТОТ САМЫЙ МЮНХГАУЗЕН»** 0+
7.45 «Часовой» 12+
8.15 «Здоровье» 16+
9.20 «Непутёвые заметки» 12+
10.15 «Жизнь других» 12+
11.15, 12.15 «Большой белый танец» 12+
13.00 **«БЕЛАЯ НОЧЬ, НЕЖНАЯ НОЧЬ...»** 16+
15.00 «Леонид Гайдай. Бриллиантовый вы наш!» 12+
15.55 «Главная роль» 12+
17.25 «Три аккорда» 16+
19.25 «Лучше всех!» 0+
21.00 «Толстой. Воскресенье»
22.30 «Клуб Весёлых и Находчивых» 16+
0.45 **«ПОДАЛЬШЕ ОТ ТЕБЯ»** 16+
3.15 «Мужское / Женское» 16+
4.05 «Контрольная закупка» 6+

РОССИЯ 1

4.40 **«СВАТЫ»** 12+
6.40 «Сам себе режиссёр»
7.30 «Смехопанорама» Евгения Петросяна
8.00 «Утренняя почта»
8.40 Местное время. Воскресенье
9.20 «Когда все дома с Тимуром Кизяковым»
10.10 «Сто к одному». Телеигра
11.00, 20.00 Вести
11.20, 1.50 «Далёкие близкие» с Борисом Корчевниковым 12+
12.55 «Смеяться разрешается». Юмористическая программа
16.00 **«В ПЛЕНУ У ЛЖИ»** 12+
22.00 Москва. Кремль. Путин
22.40 «Воскресный вечер с Владимиром Соловьёвым» 12+
0.50 «Дежурный по стране» Михаил Жванецкий
3.25 **«ПЫЛЬНАЯ РАБОТА»** 16+

ТВЦ

5.50 **«ТАМОЖНЯ»** 12+
7.20 «Фактор жизни» 12+
7.50 **«ФАНТОМАС ПРОТИВ СКОТЛАНД-ЯРДА»** 12+
9.50 «Лариса Лужина. За всё надо платить...» 12+
10.40 «Спасите, я не умею готовить!» 12+
11.30, 0.05 События
11.45 **«РАЗНЫЕ СУДЬБЫ»** 12+
13.50, 4.55 «Смех с доставкой на дом» 12+
14.30 Московская неделя
15.00 «Хроники московского быта. Битые жёны» 12+
15.55 «90-е. Шуба» 16+
16.45 «Прощание. Евгений Осин» 16+
17.35 **«КРЫЛЬЯ»** 12+
21.15, 0.25 **«ШАГ В БЕЗДНУ»** 12+
1.20 **«СЕВЕРНОЕ СИЯНИЕ. СЛЕДЫ СМЕРТИ»** 12+
3.10 «Петровка, 38» 16+
3.20 «С понтом по жизни» 12+

НТВ

4.45 «Звёзды сошлись» 16+
6.20 «Центральное телевидение» 16+
8.00, 10.00, 16.00 Сегодня
8.20 «Их нравы» 0+
8.35 «Кто в доме хозяин?» 12+
9.25 «Едим дома» 0+
10.20 «Первая передача» 16+
11.00 «Чудо техники» 12+
11.55 «Дачный ответ» 0+
13.00 «НашПотребНадзор» 16+
14.00 «У нас выигрывают!» Лотерейное шоу 12+
15.00 «Своя игра» 0+
16.20 «Следствие вели...» 16+
18.00 «Новые русские сенсации» 16+
19.00 «Итоги недели» с Ирадой Зейналовой
20.10 **«ЧЁРНЫЙ ПЁС»** 12+
0.00 «Брэйн ринг» 12+
1.00 **«РЕКВИЕМ ДЛЯ СВИДЕТЕЛЯ»** 16+

РОССИЯ К

6.30 «Стёпа-моряк». «Тайна третьей планеты»
8.00 **«СИТА И РАМА»**
9.30 «Обыкновенный концерт с Эдуардом Эфировым»
10.00 «Мы — грамотеи!» Телевизионная игра для школьников
10.40 **«ДЕЛО №306»** 12+
11.55 «Дело №306. Рождение детектива» 12+
12.40 «Письма из провинции». Рязань
13.10, 1.30 Диалоги о животных. Лоро Парк. Тенерифе
13.50 «Маленькие секреты великих картин». «Паоло Веронезе. «Брак в Кане Галилейской». 1563 год»
14.20 «Человек с Луны. Николай Миклухо-Маклай»
14.55 **«УДАР И ОТВЕТ»**
16.20 «Искатели». «Золото Сигизмунда. Пропавший обоз»
17.05 «Пешком...». Московский государственный университет
17.35 «Ближний круг Марка Захарова»
18.30 К 100-летию со дня рождения Алексея Фатьянова. «Романтика романса»
19.30 Новости культуры с Владиславом Флярковским
20.10 **«ВРЕМЯ ДЛЯ РАЗМЫШЛЕНИЙ»**
21.15 «Белая студия»
22.00 «Шедевры мирового музыкального театра». С. Прокофьев. **«ЗОЛУШКА»**. Национальный балет Нидерландов
0.05 **«МОЙ ЛЮБИМЫЙ КЛОУН»** 12+
2.10 «Искатели». «Тайна узниковЕксгольмской крепости»

ЗВЕЗДА

5.40 **«ФРОНТ ЗА ЛИНИЕЙ ФРОНТА»** 12+
9.00 «Новости недели» с Юрием Подкопаевым
9.25 «Служу России!»
9.55 «Военная приёмка» 6+
10.45 «Код доступа» 12+
11.30 «Скрытые угрозы» с Николаем Чиндяйкиным. «Марс. Колония американского режима» 12+
12.20 «Специальный репортаж» 12+
13.00 Новости дня
13.15 «Легенды госбезопасности. Вадим Матросов. Граница на замке» 16+
14.05 **«СМЕРТЕЛЬНАЯ СХВАТКА»** 16+
18.00 Новости. Главное
18.45 «Легенды советского сыска» 16+
23.00 «Фетисов» 12+
23.45 **«ПЕРЕД РАССВЕТОМ»** 16+
1.30 **«ФРОНТ В ТЫЛУ ВРАГА»** 12+
4.10 **«ПУТЬ ДОМОЙ»** 16+

Время выбирать «Правду»

Во всех почтовых отделениях России проводится подписка на газету «Правда» на апрель — июнь 2019 года.

Наш индекс остаётся прежним — 50102.

Сведения о газете «Правда», в том числе её индекс и цена подписки, по-прежнему приведены в I томе Объединённого каталога «Пресса России». Узнать на почте этот каталог «в лицо» очень просто: его обложка — зелёного цвета.

Учредители — журналистская организация АНО «Редакция газеты «Правда», Коммунистическая партия Российской Федерации

Главный редактор Б.О. КОМОЦКИЙ

Редакционная коллегия: В.П. ВИШНЯКОВ (ответственный секретарь), В.С. КОЖЕМЯКО, Т.Н. СМИРНОВА.

Свидетельство о регистрации в Федеральной службе по надзору за соблюдением законодательства в сфере массовых коммуникаций и охране культурного наследия ПИ № ФС77-18563 от 25 октября 2004 г. (Прежний рег. № 1064 от 29 августа 1991 г., ПИ № 77-9115 от 18 мая 2001 г. и ПИ №77-16382 от 13 октября 2003 г.)
www.gazeta-pravda.ru, www.kprf.ru
Электронный адрес: pravda@cnt.ru, pravda@nsv.ru

АДРЕС РЕДАКЦИИ И ИЗДАТЕЛЯ: Москва, улица «Правды», дом 24. Для писем: 127137, Москва, а/я 22, редакция газеты «Правда».

ТЕЛЕФАКС: 8-499-257-11-08.

ТЕЛЕФОНЫ: Приёмная — 8-499-257-47-39, 257-52-13. Служба распространения — 8-499-257-47-72. Отдел рекламы — 8-499-257-44-56.

Номер набран и свёрстан в компьютерном центре АНО «Редакция газеты «Правда». Отпечатано в АО «Московская газетная типография», 123995, г. Москва, ул. 1905 года, дом 7, стр. 1. Газета печатается в Москве, Санкт-Петербурге, Воронеже, Иркутске, Краснодаре, Минеральных Водах, Новосибирске, Челябинске.
Тип. № 308
Подписной индекс 50102. Общий тираж 100 300.
Подписано в печать 21.02.2019. 1 2 3 4 5 6 7 8
По графику: в 17.00. Фактически: в 17.00.