Долговая разгрузка: российские банки сократили выдачу кредитных карт

Страница 05

Почему так резко возрос спрос на геодезистов, топографов и географов-экологов

Страница 09

Взлет маркетплейсов: жители регионов все чаще отдают предпочтение онлайн-магазинам

Страница 05

Лауреаты «Большой книги» пришли в «Российскую газету»

Страница 10

Российская Газета

Общественно-политическая газета. Выходит с ноября 1990 года. **Вторник, 5 декабря 2023.** № 275 (9220) **www.rg.ru**

Столичный выпуск

04 **На платформе «Работа в России»** появится сервис по разовым заданиям

04 **Россию хотят вынудить** увеличить скидки на нефть

06 **В Германии** жаждут получить доступ к управлению будущими ядерными силами ЕС

06 **В США** примеряются к импичменту Джо Байдена

07 **Когда машину** могут конфисковать?

10 **Блогеры и рекламодатели** обязаны маркировать рекламу

12 **Экс-арбитр ФИФА Алексей Николаев** о снежных матчах с точки зрения судьи

ЭКСКЛЮЗИВ Мировые бренды регистрируют товарные знаки в России в расчете вернуться на наш рынок

Имена собственные

СТАНИСЛАВ КРАСИЛЬНИКОВ / ТАСС

РИА НОВОСТИ

Иностранцы продолжают регистрировать свои товарные знаки, но рост заявок от отечественных брендов — огромный.

Екатерина Свинова

Проверить уникальность товарного знака можно будет с помощью профессионального сервиса. Запустить его в открытом доступе Федеральная служба по интеллектуальной собственности (Роспатент) собирается в ближайшее время. Об этом в интервью «Российской газете» рассказал руководитель ведомства Юрий Зубов.

Он отметил, что число заявок на регистрацию товарных знаков со стороны российских компаний растет впечатляющими темпами. Несмотря на геополитические сложности, регистрируют свои права в России и такие мировые бренды, как Microsoft и Google. Иностранные компании рассчитывают вернуться на российский рынок.

АКЦЕНТ

По беспилотным технологиям число заявок на патентование выросло в два раза. Мощный рост заявок также зафиксирован по искусственному интеллекту и робототехнике

Что сегодня патентуют чаще всего и в каких областях?

ЮРИЙ ЗУБОВ: Сейчас основной тренд в патентовании наблюдается в таких технологических областях, как медицина, нефтехимия и газовая промышленность, инструментальная диагностика, самолетостроение и водородные технологии. Именно здесь мы видим рост числа подаваемых заявок за десять месяцев по сравнению с прошлым годом от 5% до 50%. А некоторые разработки, например, беспилотные технологии, показывают динамику увеличения количества заявок в два раза. Также идет рост заявок по искусственному интеллекту на 60%, в робототехнике — на 13%. Похожие цифры мы видим и в сфере двигателестроения, строительства.

Насколько в целом выросло число заявок?

ЮРИЙ ЗУБОВ: Количество заявок на регистрацию изобретений в целом от российских компаний и граждан увеличилось на 8%. В то же время иностранцы их сократили на 26%.

Замечу, что почти половина всех заявок подается со стороны вузовской науки. Такой положительный тренд наблюдаем впервые за несколько лет. В предыдущие годы была стагнация. Уверен, это объясняется тем, что были правильно поставлены задачи достижения технологического суверенитета и серьезных инвестиций в создание технологий.

Насколько выросло число заявок от отечественных брендов?

ЮРИЙ ЗУБОВ: Можно сказать, рост взрывообразный. За десять месяцев текущего года мы зафиксировали рост числа заявок на регистрацию товарных знаков от российских заявителей почти на 38% по сравнению с аналогичным периодом прошлого года. Это серьезная цифра — в предыдущие годы рост составлял от 3 до 8%. Очень много продукции российских компаний выводится на рынок. Это устойчивая тенденция. В цифровом выражении рост по итогам десяти месяцев 2023 года составил свыше 26 тыс. заявок, поданных российскими компаниями.

Бизнес может заранее проверить уникальность товарного знака, который он собирается регистрировать?

ЮРИЙ ЗУБОВ: Бизнесу важно иметь возможность проверить, насколько его товарный знак уникальный. Принято решение о том, что инструментарий, с которым работает наше ведомство, должен быть выведен в открытый доступ. До конца этого года возможность определения уникальности бренда будет предоставлена всем желающим в круглосуточном режиме совершенно бесплатно.

4 →

КОШЕЛЕК Верховный суд РФ объяснил, кому платить за ЧП с водой в квартире

Потоп на вашу голову

Наталья Козлова

Прорыв труб с водой в многоквартирном доме — одна из весьма распространенных неприятностей. В подобных случаях страдает не только квартира, в которой это несчастье произошло, но и жилье этажами ниже. И все, кто попадал в аналогичную ситуацию, знают, что кроме потраченного времени и нервов, потопы обычно оцениваются в очень не маленькие деньги, особенно, если от воды пострадали еще и комнаты соседей.

Ситуация, о которой шла речь в этом гражданском споре, была самая банальная — ночью в квартире одной гражданки прорвало трубу горячей воды. Женщина вызвала сантехника из ТСЖ. Спустя час сантехник приехал, но был настолько не в рабочем состоянии из-за выпитого накануне алкоголя, что не смог перекрыть стояк. Тогда женщина еще раз позвонила коммунальщикам и потребовала, чтобы к ней прислали другого сантехника. Через полчаса он пришел и наконец-то отключил водоснабжение.

Но из-за того, что горячая вода лилась несколько часов, серьезно затопило не только квартиру, где случился прорыв, но еще и соседей снизу. Через два дня к женщине пришли работники товарищества, чтобы составить акт осмотра жилья. Они решили, что авария случилась исключительно по вине собственницы квартиры — гражданка самовольно перестроила стояк и установила полотенцесушитель.

5 →

СИТУАЦИЯ Жители села на свои деньги оборудовали школу для детей

Открытый урок

Татьяна Кузнецова, «Российская газета», Барнаул

Школа в небольшом селе Быково в Шипуновском районе, где учились 86 ребятишек не только из этого села, но и из соседней деревни Калиновка, в начале 2023 года стала разрушаться — с потолка на учеников посыпалась штукатурка, появились трещины на стенах. Учиться в ней стало небезопасно, школу признали аварийной и от греха подальше закрыли.

Казалось бы, проблему тут же решили. Районные власти быстро организовали подвоз ребятишек в соседнюю Шипуновскую школу № 2 в селе Россия, что в нескольких километрах от Быково.

Но в чужой школе ученикам из Быково пришлось заниматься во вторую смену. И это еще полбеды, родители забеспокоились — а что будет зимой? Дорогу между селами часто заметает — будет ли ходить школьный автобус? Да и если довезут, то ведь не прямо к дому, еще полсела детям вечером идти по неосвещенным улицам. И тогда сельчане решили сами обустроить школу в конторе местного фермера. Он свой, деревенский, с радостью отдал ученикам почти все здание. Но проблема уперлась в чиновников, в райадминистрации родителей поддержать наотрез отказались.

8 →

НАЗНАЧЕНИЕ

РИА НОВОСТИ

Владимир Машков — новый глава Союза театральных деятелей России

11 →

ПОДДЕРЖКА Стандартный соцпакет остался только в 5% компаний

Бонус по ветру

Ирина Жандарова

Среди российских компаний почти не осталось тех, которые предлагают только соцпакет, предусмотренный Трудовым кодексом РФ.

Социальные пакеты компаний последнее время становятся все шире. А все потому, что рынок труда становится все более жестким для работодателя, говорит Максим Максимов, доцент кафедры корпоративного управления и инноватики РЭУ им. Г.В. Плеханова. «Безработица опустилась ниже 3%, что ставит перед HR-отделами компаний нетривиальные задачи по привлечению специалистов», — поясняет он.

Соцпакет относится к традиционным способам борьбы за кадры. «Работодателю выгоднее предоставлять сотрудникам услуги, чем постоянно увеличивать заработную плату», — считает доцент кафедры управления персоналом, к.э.н. ГУУ Анастасия Лобачева. Дополнительные поощрения достаточно сильно увеличивают платежную ведомость работодателя. «При этом можно сэкономить на размере фонда оплаты труда и, соответственно, — на налоговых отчислениях», — поясняет Максимов.

АКЦЕНТ

Привлекать дополнительный персонал только путем повышения заработной платы становится слишком дорого для бизнеса

К тому же привлекать дополнительный персонал на нынешнем дефицитном рынке труда только путем повышения зарплаты становится слишком затратно для бизнеса.

Компенсационный пакет — то есть набор добровольных корпоративных бонусов сверх тех, что гарантированы ТК РФ, есть сегодня у 95% компаний, и лишь 5% предоставляют социальные гарантии строго по ТК РФ, сообщили в SuperJob.

Стандартный соцпакет по ТК уже не столь привлекателен для современного рынка труда, констатирует Максимов. При высоком уровне «теневой» занятости социальные гарантии от государства рассматривались как преимущество при трудоустройстве. Но при уровне в 0,8% «теневой» занятости стандартный соцпакет воспринимается как само собой разумеющееся. Соискатель обращает внимание на дополнительные опции социального обеспечения, уточняет Максимов.

Сегодня в каждой второй компании предлагается обучение за счет работодателя, сообщили в сервисе SuperJob. Также половина руководителей считает частью соцпакета проведение корпоративных мероприятий за счет компании и подарки к праздничным датам.

Среди бонусов, которые включают компании в социальный пакет: компенсация расходов на связь и интернет, материальная помощь в сложных жизненных ситуациях.

4 →

ПОГОДА

Москва еще борется с последствиями мощного снегопада

«Оливер», белый и пушистый

Ирина Огилько, Сергей Буланов

Мощный циклон «Оливер» накрыл столицу в воскресенье. За сутки, в течение которых длился снегопад, сугробы подросли почти на 25 сантиметров. Метеорологи сообщили о рекорде: высота снежного покрова в первой декаде декабря достигла 40 сантиметров, столько бывает обычно только к февралю. Тем не менее большинство москвичей на работу в понедельник пришли вовремя: пробки на дорогах с утра были 4 балла и на этом уровне продержались весь день.

В столице сохраняется сложная погодная ситуация: три месячные нормы осадков выпали в ноябре, эту тенденцию продолжил и декабрь, прокомментировал ситуацию в городе заммэра Москвы по вопросам ЖКХ и благоустройства Петр Бирюков.

«Наша задача была так организовать работу, чтобы не остановить городской транспорт, — рассказал вице-мэр. — Мы не использовали сторонние силы, задействовали в уборке специалистов предприятий комплекса городского хозяйства. Всего сейчас работают 135 тысяч человек и 18 тысяч различной снегоуборочной техники. За каждой компанией закреплен свой участок».

7 →

Официальные курсы валют ЦБ России с 05.12.23

*За 10 **За 100 ***За 1000 ****За 10 000

Австралийский доллар	60,3518	Бразильский реал	18,4339	Грузинский лари	33,5502	Египетский фунт*	29,3504	Катарский риал	24,9101	Новый туркменский манат	25,9065	Сербский динар**	84,1282	Узбекский сум****	73,7172	Швейцарский франк	103,9349
Азербайджанский манат	53,3369	Венгерский форинт**	25,9718	Датская крона	13,2282	Индийская рупия*	10,8763	Киргизский сом*	10,1537	Норвежская крона*	84,2935	Сингапурский доллар	67,9044	Украинская гривна*	24,8687	Южноафриканский рэнд*	48,4907
Армянский драм**	22,4967	Вон Республики Корея***	69,5344	Дирхам ОАЭ	24,6897	Индонезийская рупия****	58,4081	Китайский юань	12,6897	Польский злотый	22,7535	Таджикский сомони*	82,7934	Фунт стерлингов	114,5651	Японская иена**	61,9561
Белорусский рубль	28,6522	Вьетнамский донг****	37,8766	Доллар США	90,6728	Казахстанский тенге**	19,7051	Молдавский лей*	51,0330	Румынский лей	19,8365	Таиландский бат*	25,9950	Чешская крона*	40,4988		
Болгарский лев	50,4158	Гонконгский доллар	11,6232	Евро	98,5768	Канадский доллар	67,1302	Новозеландский доллар	56,3441	СДР	120,7997	Турецкая лира*	31,3950	Шведская крона*	86,7135		

Телеграм T.ME/rgrunews
ВКонтакте VK.COM/rgru
Одноклассники OK.ru/rg.ru

События и комментарии
rg.ru

Российская газета
www.rg.ru
5 декабря 2023
вторник № 275 (9220)

КРЕМЛЬ Президент принял верительные грамоты у новых послов

ПРИШЛИ НА СМЕНУ

Валентина Егорова

Россия проводит независимую, последовательную и принципиальную внешнюю политику, ценит партнерские контакты с другими странами и надеется на улучшение отношений с теми государствами, которые в последние годы предпринимают недружественные шаги в отношении Москвы. Об этом говорил президент РФ Владимир Путин на церемонии вручения верительных грамот с вновь прибывшими в российскую столицу послами иностранных государств.

Церемония по традиции прошла в Александровском зале Большого Кремлевского дворца. Грамоты президенту РФ вручили главы диппредставительств 21 государства. «Мы проводили и проводим независимый, последовательный и принципиальный внешнеполитический курс, открыты к конструктивному партнерству со всеми без исключения странами и не приемлем блоковую конфронтацию, любые шаги, идущие вразрез с Уставом ООН»,—заявил Владимир Путин, обращаясь к дипломатам. Он отметил, что сейчас мир находится в состоянии турбулентности, на смену прежней однополярной системе приходит новый, более справедливый многополярный миропорядок, и этот процесс носит необратимый характер. Затем российский лидер дал краткую характеристику отношениям с теми странами, чьи послы начинают свои миссии в Москве. Так, например, он отметил союзнические отношения с Казахстаном, контакты с Турцией назвал эффективными и взаимовыгодными. Прочные и дружественные отношения связывают Россию с Алжиром, динамично развиваются контакты с Пакистаном, указал он, развивается многоплановое сотрудничество с Туркменистаном.

При этом Владимир Путин выразил сожаление отсутствием диалога между Москвой и Стокгольмом. Решение Швеции отказаться от внеблокового статуса, по его мнению, «вызывает вопросы».

В заключение российский лидер пожелал новым послам успехов в работе в России и выразил надежду, что от пребывания в Москве они получат и личное удовлетворение: ознакомятся с российской культурой, почувствуют пульс страны. Он также посоветовал дипломатам найти время осмотреть на ВДНХ выставку «Россия», где ранее в тот же день впервые побывал сам. ●

СОБЫТИЕ Владимир Путин посетил Международную выставку-форум «Россия» на ВДНХ

В стране достижений

КОНСТАНТИН ЗАВРАЖИН

Владимир Путин принял участие в церемонии награждения победителей международной премии «Мы вместе».

Айсель Герейханова

Президент РФ Владимир Путин в понедельник посетил Международную выставку-форум «Россия» на ВДНХ. Эта выставка—первое событие такого масштаба с советских времен. Тогда здесь располагалась огромная Выставка достижений народного хозяйства—ВДНХ и было собрано все то, чем гордилась большая страна,—от успехов сельского хозяйства до передовых космических разработок. А сегодня все 89 регионов России и крупнейшие российские компании представили на ВДНХ уже свои современные разработки и достижения.

Выставка открылась месяц назад, 4 ноября, и ее уже посетили более двух миллионов человек. Ее задача—рассказать о возможностях для развития каждого жителя страны, показать, что сегодня все россияне могут быть уверены в своем будущем. Своя экспозиция здесь есть у «Движения первых» и платформы «Россия—страна возможностей». Восемь залов посвящены достижениям России через отражение прошлого, настоящего и будущего. Так, в одном из залов Владимиру Путину показали несколько голографических экспозиций, которые были посвящены выдающимся деятелям разных сфер: Дмитрию Менделееву, Сергею Королеву, Александру Пушкину, Петру Чайковскому. В стенах павильона также создано уникальное интерактивное пространство, благодаря нейросети Сбера «Кандинский» каждый посетитель может создать визуальную проекцию своей мечты. Экскурсию для Владимира Путина провели ребята—участники «Движения первых».

АКЦЕНТ

В традиции культуры народов России—чувство сопричастности и стремление помочь нуждающимся

Вместе с юными посетителями выставки президент побывал в зале, посвященном мечтам, и оставил на стене послание молодому поколению. «Исполнения желаний, планов, надежд»,—написал он маркером на стене. А дети своим ровесникам пожелали быть первыми. Президент легко нашел общий язык со своими маленькими гидами, и одного из мальчиков Путин даже научил, как правильно «давать пять». А школьник Глеб рассказал президенту, как убирал мусор на тропе здоровья. «Город Ставрополь, знаете, где это находится?»—спросил мальчик. «Знаю»,—засмеялся президент.

Во время осмотра выставки Путин успел пообщаться и со спортсменами. Они подарили ему книгу, посвященную чемпиону Олимпийских игр в Лондоне 2012 года в соревнованиях по дзюдо Тагиру Хайбулаеву. Кроме того, в книгу было вложено приглашение на детский турнир 16 декабря, в котором принимают участие около 1,5 тысячи спортсменов. «Супер»,—отреагировал Путин. В свою очередь, генеральный директор выставки «Россия» Наталья Виртуозова рассказала Путину о планах открыть к 7 февраля две аллеи, посвященные российским легендам спорта.

Президент также ознакомился с экспозицией министерства промышленности и торговли «Сделано нами». В 10 тематических залах собраны сотни инсталляций, рассказывающих о вызовах, с которыми сталкивались российские предприятия и изобретатели, о современных достижениях промышленности в регионах. В ходе экскурсии по выставке Владимиру Путину продемонстрировали и процесс сборки автомобиля Aurus—на интерактивном экране, а каждую деталь можно было увидеть вживую. Кроме того, президент осмотрел инсталляцию «Галерея достижений России», «Аллею Славы», а также залы павильона «Атом».

На выставке Владимир Путин также принял участие в благотворительной акции «Елка желаний» и пообещал исполнить желания трех детей—попробовать себя в роли ведущего новостей, побывать на озере Байкал и посетить Эрмитаж.

Наконец, главное событие—форум «Мы вместе», в рамках которого президент вручил премию «Волонтер года». Награду из рук главы государства получила Наталья Аминева с семьей. Для своего окружения она главный идейный вдохновитель всех волонтерских инициатив. Сейчас Наталья вместе с детьми, супругом и родителями помогает бойцам СВО: изготавливает маскировочные сети и окопные свечи, вяжет носки.

В этом году форум объединяет 10 тысяч участников из 95 стран мира. «Это огромная армия добровольцев, которая нашу страну называет страной добровольцев. Это соответствует действительности, потому что в нашей стране четверть населения, четверть наших граждан, 25 процентов, объединяются в организации, а их свыше 100 тысяч, которые работают как добровольцы и волонтеры»,—заявил Путин. Президент отметил, что в традиции культуры народов России—чувство сопричастности и стремление помочь нуждающимся. И так, по его словам, было на протяжении всей истории страны. Отдельно Путин поблагодарил российских волонтеров за помощь бойцам, участвующим в спецоперации, и их семьям. «Я сейчас обращаюсь прежде всего к российской аудитории, особенно хочу вас поблагодарить за то, что вы делаете в помощь нашим бойцам, которые находятся на передней линии борьбы за нашу страну, за Россию»,—сказал он. Президент завершил церемонию словами: «Пока мы вместе, мы непобедимы». ●

ПРАВИТЕЛЬСТВО Михаил Мишустин утвердил Стратегию развития отрасли связи до 2035 года

Всегда в зоне доступа

Владимир Кузьмин

Правительство утвердило Стратегию развития отрасли связи до 2035 года, сообщил премьер-министр Михаил Мишустин на оперативном совещании со своими заместителями. Необходимое финансирование для ее реализации будет учтено при подготовке национального проекта «Экономика данных».

Документ формирует условия для построения защищенной информационной инфраструктуры, внедрения современных инновационных решений и технологий, подчеркнул глава кабинета министров. Цели и задачи стратегии конкретизированы.

«Речь идет о доступе людей к качественным услугам и передаче данных вне зависимости от места их проживания,—заявил Михаил Мишустин.—К концу текущего десятилетия важно предоставить нашим домохозяйствам возможность подключения к интернету на скорости не менее 1 Гбит/с».

Начнется поэтапный запуск перспективных мобильных сетей—базовые станции стандарта 5G должны появиться во всех городах, где проживает более 100 тысяч человек. Для этого будет использоваться только российское оборудование.

АКЦЕНТ

В результате реализации Стратегии будет подключено к интернету 98% домохозяйств на скорости от 1 Гбит/с на основе защищенной инфраструктуры связи

Вице-премьер Дмитрий Чернышенко обозначил две главные цели стратегии. Это обеспечение качественной связью и доступом к интернету всех граждан страны, бизнеса, отечественной промышленности, а также построение информационной инфраструктуры на основе отечественных систем, обеспечение отрасли высококвалифицированными кадрами. Их достижение, ожидает заместитель председателя правительства, будет способствовать обеспечению технологического суверенитета и национального контроля за системами связи.

«Очевидно, что в текущей геополитической ситуации это имеет для России принципиально важное значение»,—заметил он.

Дмитрий Чернышенко назвал некоторые результаты реализации стратегии:

—подключение к интернету 98% домохозяйств на скорости от 1 Гбит/с на основе защищенной инфраструктуры связи;

—средняя скорость мобильного интернета—не менее 125 Мбит/с;

—покрытие сетями 5G территорий, где проживает более 60% населения нашей страны;

—обновление государственной орбитальной группировки спутников на геостационарных орбитах, создание и вывод на орбиту 19 космических аппаратов;

—рост в 4,5 раза пропускной способности магистральных линий для трансграничной передачи данных по сравнению с показателями 2022 года.

В итоге, как ожидает заместитель председателя правительства, граждане будут обеспечены комфортной, безопасной и оперативной связью в любой точке страны. Не позднее 1 марта 2024 года министерство цифрового развития, связи и массовых коммуникаций должно подготовить план мероприятий для реализации стратегии. «Очень важно сформировать благоприятные инвестиционные условия для компаний, которые работают в отрасли, чтобы они могли обеспечить людей, бизнес качественными услугами связи»,—указал Михаил Мишустин. ●

Продолжение темы на с.5

РИА НОВОСТИ

Михаил Мишустин: Речь идет о доступе людей к качественным услугам связи и передаче данных вне зависимости от места их проживания.

Между тем

Правительство скорректировало правила предоставления субсидий на реализацию мелиоративных мероприятий, сообщил Михаил Мишустин. Всего в федеральном бюджете на них предусмотрели в 2023 году более 8,5 миллиарда рублей. «Получать финансирование теперь смогут научные и образовательные организации, которые занимаются в том числе селекцией и семеноводством»,—рассказал глава кабинета министров. В этих программах готовы участвовать шесть центров, которые специализируются среди прочего на масличных, сое, сахарной свекле, зерновых. Это позволит улучшить характеристики сельхозкультур по запросам аграриев и будет способствовать обеспечению продовольственной безопасности, рассчитывает Мишустин. Еще одно нововведение связано с агролесо- и фитомелиорацией, в том числе с борьбой с эрозией почвы и засухой, созданием защитных лесопосадок, работой по повышению плодородия сельскохозяйственных земель. «Мы увеличиваем уровень возмещения затрат на такие мероприятия с 50 до 90% за счет федерального бюджета,—сказал премьер.—Уверен, что это будет являться стимулирующим фактором для проведения мероприятий по борьбе с опустыниванием, чтобы мотивировать регионы больше внимания уделять именно этим проектам».

ВЛАСТЬ Владимир Путин встретился с правозащитниками

В своем праве

Айсель Герейханова

Президент РФ Владимир Путин заявил о деградации международной системы прав человека и раскритиковал международные институты за «позорный конкурс русофобов». Эти заявления прозвучали на традиционной встрече главы государства с членами Совета по развитию гражданского общества и правам человека (СПЧ).

Мероприятие ежегодно проходит в преддверии Дня прав человека. Одно из важнейших и традиционных направлений работы Совета—защита социальных прав граждан. «В этом году особое внимание уделялось условиям труда педагогических работников. Это и уровень их заработной платы, и вопросы повышения престижа учителя, и материально-техническая оснащенность образовательных организаций»,—сказал Путин. Президент поручил Совету и дальше вести эту тему. Путин также отметил участие правозащитников в работе по подготовке нового единого учебника по обществознанию. «Конечно, это заслуживает поддержки. Считаю, что ваш опыт в области защиты прав человека здесь, безусловно, востребован»,—указал глава государства.

Один из главных вопросов, которым занимается СПЧ,—это поддержка бойцов СВО и их семей. Путин напомнил, как в прошлом году на заседании СПЧ как раз обсуждались проблемы адресного сопровождения участников спецоперации и членов их семей. «В этом году создан Фонд «Защитники Отечества», который действует в каждом регионе. Надо работать с ним в тесном контакте»,—поручил глава государства. Путин отметил, что члены СПЧ регулярно бывают на Донбассе и в Новороссии и поэтому знают о проблемах местных жителей. «И прошу вас открыто, подробно рассказать о проблемах, которые требуют дополнительных решений»,—обратился глава государства к участникам встречи.

Один из главных вопросов, которым занимается СПЧ,—это поддержка бойцов СВО и их семей

Большую часть своего выступления Путин уделил ситуации в международной системе с правами человека. Президент напомнил, что 10 декабря исполняется 75 лет со дня принятия ООН Всеобщей декларации прав человека. «К сожалению, этот юбилей мы отмечаем в сложной ситуации, когда продолжается процесс деградации международной системы обеспечения и продвижения прав человека. Ее институты, фактически контролируемые Западом, демонстрируют политическую ангажированность, лицемерие и неприкрытую избирательность»,—заявил глава государства. Так, Путин указал на прямое игнорирование вопиющих нарушений в отношении жителей Донбасса на протяжение 8 лет. Президент также считает, что в международных структурах не просто «не замечают», но даже поощряют проявления русофобии. «Поддерживают те страны, которые торопятся занять первые места в этом позорном конкурсе русофобов»,—подчеркнул президент. Россия же вышла из состава ряда международных правозащитных организаций, но это не означает отказ от принципов, заложенных в Декларации. «Напротив, готовы сотрудничать со всеми заинтересованными странами и партнерами, находить решения для формирования эффективной, справедливой, равной для всех системы обеспечения прав человека»,—указал президент. Так, по словам Путина, за последние годы заметно возросло влияние нашего СПЧ. Президент подчеркнул, что сейчас с Советом многие считаются и в общественных организациях, и во властных структурах.

После президента тему с дискредитацией прав человека на Западе подхватил глава СПЧ Валерий Фадеев. Он отметил, что доктрина прав человека используется для вмешательства во внутренние дела стран и подрыва суверенитета государств. «Если народ не свободен от внешнего угнетения, то о каких внутренних правах и свободах можно говорить»,—сказал он. Особенную роль во вмешательстве во внутренние дела государства играет огромная сеть неправительственных организаций, считает Фадеев. Многие из них ангажированы. «Особенно те, кто выставляет странам рейтинги свободы, демократии и свободы прессы и тому подобное. На основе этих рейтингов принимаются политические решения, в том числе о военных интервенциях»,—указал Фадеев. По его словам, необходимо создавать противовес—некоммерческие аналитические организации, учрежденные, например, в рамках БРИКС, которые могли бы проводить объективные исследования положения дел с правами человека в разных странах.

Фадеев также затронул в своем выступлении тему с защитой прав трудовых мигрантов. Путин, в свою очередь, заявил, что нужно соблюдать этнокультурный баланс. «Очень острый вопрос про права мигрантов. Не могу не согласиться с тем, что должен соблюдаться баланс: баланс этнокультурный»,—сказал президент и подчеркнул, что нужно привлекать такие трудовые ресурсы, которые отвечают интересам российской экономики. «Они должны знать наши традиции и уважать наши законы»,—вот позиция главы государства. Путин согласился, что права трудовых мигрантов надо обеспечивать.

Продолжается процесс деградации международной системы обеспечения прав человека

Президент также прокомментировал и заявление Фадеева о том, что Совет продолжает информировать международную общественность о нарушениях прав человека со стороны украинских властей и ВСУ в отношении мирных жителей Донбасса и Новороссии. «Права человека в Новороссии, в Донбассе да и в прилегающих регионах—нужно к этому относиться самым серьезным образом. Это потребует и профессионализма, и настойчивости, потому что те, кому это невыгодно, предпочитают никаких проблем здесь вообще не замечать»,—сказал Путин.

После доклада ответсека СПЧ Александра Точенова, в котором в том числе говорилось о проблемах в правоохранительной системе, глава государства заявил, что надо выявлять каждый случай пыток в тюрьмах. Путин признал, что «проблема пыток» есть. «Безусловно, нужно контроль за ситуацией в этой сфере продолжить и выявлять каждый подобный, если они возникают, это уродливые явления в нашей пенитенциарной системе, в деятельности правоохранительных, специальных органов»,—указал глава государства. Президент также считает недопустимым затягивание предварительного следствия. По словам Путина, «люди под следствием сидят годами до сих пор» и «это недопустимо». ●

На момент подписания номера встреча продолжалась.

ТЕМА ДНЯ

Хроника специальной военной операции

МИНИСТЕРСТВО ОБОРОНЫ РФ

Этот снимок сделан во время боев за поселок Артемовское на Донецком направлении. Наши десантники полностью освободили его от украинских националистов на прошлой неделе.

МИНОБОРОНЫ

ЗА СУТКИ НЕПРИЯТЕЛЬ ПОТЕРЯЛ БОЛЕЕ 800 БОЕВИКОВ

Юрий Гаврилов

Вчера пресс-секретарь президента России Дмитрий Песков прокомментировал возникшие у стран Евросоюза разногласия по поводу выделения Украине до 2027 года 50 млрд евро.

«Наверное, это, скорее, вопрос самих европейцев. Понятно, что им становится все тяжелее палить деньги в бездонной бочке украинской. Что касается нас, то СВО будет продолжаться. Наша экономика адаптировалась к условиям специальной военной операции и обеспечивает необходимый режим для продолжения», — сказал Песков журналистам.

О том, что в ЕС нет единодушия по поводу финансовой и военной помощи киевскому режиму, известно давно. Достаточно вспомнить многочисленные заявления по этому поводу венгерского премьер-министра Виктора Орбана. Напомним, что на саммите Евросоюза в конце октября идею выделения дополнительных бюджетных взносов для Украины заблокировали не только его страна, но также Бельгия, Словакия и ряд других государств ЕС.

Вчера из Софии пришло известие, что президент Болгарии Румен Радев вернул в парламент предложение безвозмездно предоставить ВСУ около сотни устаревших бронетранспортеров БТР-60ПБ.

АКЦЕНТ

Эксперты утверждают: если поток натовского вооружения и техники на Украину продолжит иссякать, фронт со стороны ВСУ просто рассыпется

Как передают местные СМИ, свое решение Радев объяснил тем, что «эта техника могла бы принести пользу для охраны границ Болгарии, а также для оказания помощи жителям страны в случае чрезвычайных ситуаций, особенно в труднодоступных районах».

Пока нечем порадовать Зеленского и его главным патронам — американцам. Без соответствующего одобрения конгресса к концу года иссякнут ресурсы на приобретение новых партий вооружений и оборудования для Украины и на предоставление Киеву снаряжения из запасов США. Об этом заявила директор административно-бюджетного управления администрации Соединенных Штатов Шаланда Янг.

«У нас нет денег на поддержку Украины на поле боя. И это вопрос не следующего года», — процитировало выдержки из ее письма лидерам конгресса американское издание The Hill.

Понятно, что такие новости не добавляют настроения киевским властям. Что до украинских военных, то они лучше других осознают полную зависимость ВСУ от западных поставок. Помощь уже сократилась, и это моментально сказалось на ходе боевых действий.

Эксперты по ту и по эту сторону океана утверждают, что если поток натовского вооружения и техники на Украину продолжит иссякать, фронт со стороны ВСУ просто рассыпется. В связи с этим любопытную информацию распространило на своем сайте интернет-издание «Украинская правда».

Со ссылкой на собственные источники оно утверждает: во время недавнего визита в Киев главы Пентагона Ллойда Остина главком ВСУ Залужный сказал ему, что Украина нуждается в 17 миллионах снарядов. А для «деоккупации всей территории» страны требуется сил и средств на 350–400 миллиардов долларов.

В сообщении утверждается, что этим словам Остин, мягко говоря, удивился, потому что «во всем мире не собрать столько снарядов».

Между тем вчера Минобороны России сообщило, что за минувшие сутки противник потерял более 800 человек.

Самая большая убыль в ВСУ — до 300 военнослужащих — зафиксирована на Донецком направлении. Там подразделения группировки войск «Юг» во взаимодействии с авиацией и артиллерией в районах Курдюмовки и Клещеевки нанесли поражение живой силе и технике 24-й и 93-й механизированных бригад.

На Южно-Донецком направлении бойцы группировки «Восток» около Приютного в Запорожской области хорошо потрепали украинскую 102-ю бригаду территориальной обороны. Результат тех боев — до сотни убитых вражеских солдат, четыре сгоревших броневика и два автомобиля ВСУ.

На Краснолиманском направлении противник недосчитался 280 солдат. Они погибли в результате слаженных действий подразделений группировки войск «Центр», ударов артиллерии и вертолетчиков.

За сутки наши бойцы под Ямполовкой в ДНР и у Червоной Дибровы в Луганской Народной Республике в общей сложности отразили пять атак штурмовых групп 63-й и 67-й механизированных бригад ВСУ.

По данным Минобороны России, на Запорожском направлении штурмовым группам украинской 118-й механизированной бригады не удалось прорваться в районе населенного пункта Нестерянка.

Противник отступил, оставив на поле боя до 40 военнослужащих, два бронетранспортера и три автомобиля.

На Херсонском направлении бойцы группировки войск «Днепр», которых поддержали авиация и артиллерия, нанесли удары по скоплениям живой силы и техники украинских 36-й и 37-й бригад морской пехоты в районе населенного пункта Тягинка.

«В результате комплексного огневого поражения уничтожено до 50 военнослужащих ВСУ, три автомобиля, артиллерийская система М777 и гаубица «Гиацинт», — доложили наши военные.

В Минобороны России добавили, что наши летчики, расчеты беспилотников, ракетчики и артиллеристы за минувшие сутки поразили живую силу и военную технику противника в 107 районах.

Российские средства противовоздушной обороны сбили еще 30 вражеских беспилотников, а также реактивный снаряд HIMARS. ●

— За ходом спецоперации следите на сайте **rg.ru/sujet/donbass**

АРСЕНАЛ

«ГРАДОМ» НАКРЫЛИ, «ТОРНАДО» ДОБИЛИ

Юрий Гаврилов

Вчера в Министерстве обороны России сообщили об эффективной работе расчетов реактивных систем залпового огня на Запорожском направлении специальной военной операции.

«Грады», «Ураганы», «Смерчи» и более современные «Торнадо» наши бойцы активно используют на различных участках фронта с самого начала СВО. Реактивную артиллерию они применяют для уничтожения хорошо оборудованных опорных пунктов противника, ударов по скоплениям его живой силы и техники.

Мобильные ударные системы достают вражеские цели за несколько десятков километров, накрывают большую площадь, быстро меняют огневые позиции, поэтому представляют для вооруженных сил Украины очень серьезную угрозу.

Это в очередной раз подтвердили расчеты РСЗО БМ-21«Град» одного из общевойсковых объединений группировки войск «Восток». В Минобороны России сказали, что их мощный огонь помогает штурмовым группам мотострелков вскрывать опорные пункты противника.

Несмотря на то что этот комплекс начали поставлять в наши войска более полувека назад, конструкторы заложили в боевую машину столь высокую эффективность и настолько мощный модернизационный ресурс, что «Град» до сих пор стоит на вооружении ракетно-артиллерийских частей Российской армии.

По некоторым данным, всего было выпущено более 8,5 тысячи РСЗО «Град». Ее закупали у нашей страны более полусотни государств мира. Начиная с 1964 года без использования БМ-21 не обошелся практически ни один крупный вооруженный конфликт.

В Минобороны России также показали, как действуют на Купянском направлении СВО реактивные системы «Торнадо-С» гвардейской артиллерийской бригады Западного военного округа.

Было отдельно подчеркнуто, что они наносят удары из районов, существенно удаленных от линии боевого соприкосновения. То есть менее уязвимых для прилета «ответок».

«Для данного комплекса есть большой спектр поражаемых целей, начиная от пунктов временной дислокации до скопления мест техники. Также можем поражать различные склады и базы хранения», — рассказал на видео командир реактивно-артиллерийской батареи с позывным Гром.

Теперь что касается машины «Торнадо-С». Она имеет более высокую боевую эффективность в сравнении с предыдущим поколением РСЗО. Это достигается за счет новой системы управления огнем с собственным ГЛОНАСС-навигатором в пусковой установке и новым компьютеризированным баллистическим вычислителем.

АКЦЕНТ

Реактивная система «Торнадо» готова стрелять 330-мм боеприпасами «Смерча», 220-мм снарядами «Урагана» и применять 122-мм снаряжение «Града»

Ее программно-аппаратные средства позволяют обмениваться информацией в автоматическом режиме, отображать и хранить полученную информацию. А еще — автономно ориентироваться на местности по электронной карте, наводить и запускать реактивные снаряды, не выходя из кабины.

Несколько лет назад одно из специализированных российских изданий провело рейтинг стоящих на вооружении в ведущих армиях мира реактивных систем залпового огня — РСЗО. Сравнение шло по следующим параметрам: калибр оружия, дальность его действия, площадь поражения одним залпом, время на производство залпа.

Кроме того, учитывались скорость передвижения реактивной системы, запас ее хода и время полной перезарядки. Брались во внимание также вес установки, количество ее боевого и технического персонала, боекомплект и боезапас.

В рейтинге участвовали 25 РСЗО, производимые в 13 странах, в том числе в таких продвинутых с точки зрения создания оружия, как США, Германия и Израиль. Россию там представляли изделия тульского государственного Научно-производственного предприятия «Сплав» — реактивные системы «Град», «Смерч», «Ураган» и РСЗО нового поколения «Торнадо».

После оценки участников рейтинга первое и второе место досталось отечественным разработкам. Вторую строчку в топ-листе заняла БМ-21 «Град», а победителем признали систему «Торнадо», которая, по сути, является дальнейшим развитием «Града» и его усовершенствованных вариантов — «Смерча» и «Урагана».

Более того, РСЗО «Торнадо» создавали как раз для замены в войсках более ранних реактивных установок. Главное преимущество этой системы не только в увеличенной дальности ее стрельбы и площади поражения, но и в универсальности используемого там контейнера. Он позволяет заменять направляющие под необходимый калибр снарядов. «Торнадо» готов стрелять 330-мм боеприпасами «Смерча», 220-мм снарядами «Урагана» и применять 122-мм снаряжение «Града».

В качестве головных частей там преимущественно используются кассетные боеприпасы — кумулятивно-осколочные и осколочно-фугасные. Кроме того, «Торнадо-С» оснащена столь «умной» автоматикой, что может начать движение сразу после залпа, не дожидаясь результатов поражения цели.

Между прочим, активно используемая украинскими военными американская РСЗО HIMARS заняла в этом рейтинге лишь третье место. ●

ПРЕСС-СЛУЖБА МИНОБОРОНЫ РФ / ТАСС

Реактивные системы залпового огня наши войска активно применяют на всех направлениях спецоперации.

МНЕНИЕ ЭКСПЕРТА

МЫ НЕ ПОЗВОЛИМ УКРАИНЕ СОЗДАВАТЬ ФОРТИФИКАЦИОННЫЕ СООРУЖЕНИЯ

Алексей Леонков,
военный эксперт, редактор журнала «Арсенал Отечества»:

С наступлением зимы дела у украинской армии становятся все печальнее. Можно вспомнить, что в прошлом году в зимний период ВСУ входили без особых проблем. Ряд тактических успехов украинской армии принес им полноценное обеспечение Запада всем необходимым.

Можно сказать, что в тот период у Зеленского был звездный час. Он совершал вояжи, выступал на западных площадках, чуть на «Оскаре» не выступил. На Западе тогда посчитали, что осень 2022 года будет предвестником победы над Россией.

Сейчас мы видим абсолютно другую ситуацию. Летом украинская армия попыталась устроить масштабное наступление. Оно очень тщательно готовилось. Тактика и стратегия прорабатывались в штабах НАТО и ВСУ. На Украину доставлялось новейшее вооружение и техника, украинские солдаты прошли шестимесячную подготовку на полигонах Североатлантического альянса.

Можно сказать, что украинская армия к контрнаступлению кардинально обновилась. Были очень громкие заявления, что украинские войска дойдут до Крыма.

Однако весь этот пафос разбился о наши оборонительные линии. Киевский режим гнал своих граждан в кровавые атаки, чтобы до зимы предоставить хоть какие-то позитивные новости для западных хозяев. Но все было безуспешно.

С точки зрения коллективного Запада, в эту зиму украинская армия вступает как проигравшая сторона, как армия неудачи. Как известно, неудачников на Западе не любят. Их можно разве что пожалеть, но вкладывать деньги в неудачный проект нормальный бизнесмен не будет. Поэтому сейчас мы продолжаем слышать политические заявления с западных трибун, однако практическая помощь Украине резко обмелела. Судя по тому, что сейчас начали поставлять украинской армии, Запад решил переводить вооруженные силы Украины в оборону.

МИНИСТЕРСТВО ОБОРОНЫ РФ

Бомбардировщики Су-34 взломают любые укрепления планирующими авиабомбами ФАБ-1500.

Поэтому сейчас украинское руководство, депутаты и все прочие в один голос стали говорить о том, что будут строить укрепленные позиции от запада страны до востока. Они четко обозначили, что переходят на оборонительную тактику. Теперь вопрос стоит о том, как они это будут делать.

За время проведения специальной военной операции мы увидели, что оборонять укрепрайоны украинским войскам более привычно, нежели идти в наступление.

Думаю, что на Западе решили применить против нас нашу же тактику. То есть теперь мы будем штурмовать отстроенные оборонительные линии, а украинские войска нас будут сдерживать и изматывать.

Конечно, если оборона грамотно выстроена, то можно наносить урон наступающим подразделениям, при этом заметно сократив свои потери.

Вопрос в одном, успеют ли они создать за несколько месяцев десяток Авдеевок, где будут стойко стоять до последнего?

Я подозреваю, что, например, на Западной Украине нечто такое уже построено, возможно, некие рубежи обороны есть под Киевом, но чтобы создать некую единую линию обороны нужно много времени, специалистов и денег.

Уверен, что деньги на эту линию Запад Украине выделит. А вот со специалистами, и тем более со временем, у них не особо получится. Скорее всего, для таких работ вновь привлекут специалистов Североатлантического альянса.

Но захотят ли они создавать укрепрайоны под постоянным огнем нашей авиации и артиллерии? Ведь абсолютно понятно, что просто так создавать мощные фортификационные сооружения мы Украине позволять не будем.

Потом, в украинских войсках сейчас другой вопрос жизни и смерти: острая нехватка мобилизационного ресурса. Не хотят украинцы в армию идти. Избегают этого всеми силами.

По разным данным, сейчас на Украине появляется все больше западных военных, в основном из Восточной Европы. Польские военные уходят в длительные отпуска или увольняются из армии, чтобы якобы добровольцами влиться в украинские подразделения.

Они уже воюют на передовой, а не как раньше обслуживают военную технику. То есть польские военные, военные стран Балтии уже начинают заменять собой выбывающий украинский контингент.

К чему это все может привести, вопрос открытый. Захочет ли НАТО все глубже втягиваться в этот конфликт, не знают, наверное, даже в странах альянса. У нас же сейчас задача простая: продолжать создавать постоянное давление на линии боевого соприкосновения, улучшать свои позиции на всех направлениях. Такая стратегия вполне может привести к обвалу обороны ВСУ на одном из направлений. ●

Подготовил Александр Степанов

ТРОФЕИ

УВЕЛИ БМП BRADLEY НА ГЛАЗАХ У ПРОТИВНИКА

Иван Петров

Российским военнослужащим впервые удалось взять в качестве трофея и вывезти в тыл американскую боевую машину пехоты M2A2 Bradley. Об этом сообщили находящиеся в зоне проведения спецоперации военкоры. Эти бронемашины США передали Киеву для контрнаступления.

Уточняется, что американская бронемашина была подбита в ходе боев в Донбассе в конце ноября. Случилось это в «серой зоне» — на нейтральной территории — на одном из плацдармов возле Авдеевки. Украинская сторона предпринимала попытки вернуть Bradley себе, но всякий раз наша артиллерия срывала подобные планы.

В итоге нашим бойцам все-таки удалось добыть столь ценный трофей. Как пишет портал «Военное обозрение», российские военные незаметно подобрались к Bradley, накинули трос и утащили БМП под самым носом у ошалевшего противника. Успешную операцию провели бойцы 114-й мотострелковой бригады из ДНР.

Стоит пояснить, что российские военные «нащелкали» уже несколько десятков американских БМП Bradley. Одна только 47-я бригада ВСУ потеряла 42 бронемашины этого типа на Запорожском и Авдеевском направлениях. Но ранее бронемашины оставались гореть на поле боя. Почти целая машина досталась нам впервые.

Трофейная американская БМП Bradley принесет ощутимую пользу Вооруженным силам России. «Западная бронемашина по многим показателям уступает отечественной БМП-3, однако обладает хорошей боевой информационно-управляющей системой, которую предстоит детально изучить. Трофей позволит нашим инженерам решить две задачи. Во-первых, его исследование даст возможность позаимствовать некоторые решения для отечественных боевых информационно-управляющих систем. Во-вторых, изучение защищенных каналов связи Bradley сделает их более уязвимыми для наших РЭБ», — сообщил изданию «Взгляд» военный эксперт Александр Артамонов.

Также, по его словам, интерес представляют лазерный дальномер и прицел с тепловизором, которыми оборудована боевая машина.

По мнению экспертов, особый интерес представляет система динамической защиты американской БМП. Кстати, наши специалисты уже приступили к баллистическим испытаниям элементов, демонтированных с Bradley. Это позволит лучше узнать строение противотанковой защиты западных образцов и выработать методы противостояния с ними. Трофейная БМП Bradley, которую доставили целиком, а не по частям, позволит детально изучить компоновку бронемашины и определить все ее уязвимости. Кроме того, наши специалисты-оборонщики могут некоторые технические решения адаптировать для применения в российской бронетехнике.

После того как российские военные стали активно захватывать трофеи в виде натовской бронетехники, в подмосковном парке «Патриот» даже открыли специальную экспозицию, где их выставляют на обозрение посетителей. ●

Телеграм T.ME/rgrunews
ВКонтакте VK.COM/rgru
Одноклассники OK.ru/rg.ru

События и комментарии
rg.ru

Российская газета
www.rg.ru
5 декабря 2023
вторник № 275 (9220)

БОНУС ПО ВЕТРУ

1 ← В четверти компаний сотрудники питаются бесплатно или получают компенсацию на питание. Также каждый пятый работодатель предоставляет работникам служебный транспорт. Чаще всего это делают промышленные предприятия, которые расположены в удалении от остановок общественного транспорта.

Не всегда нематериальные бонусы, которые готов предложить наниматель, совпадают с тем, что хочет получить сотрудник. Полисы ДМС оказались не на первом месте у работодателей, они есть только в 17% компаний. В то время как среди работников это наиболее востребованная опция. В своем соцпакете ДМС хотели бы видеть 37% сотрудников. ДМС является самым популярным способом нематериальной мотивации, отметили в Ассоциации менеджеров. И пояснили, что вариантов ДМС в компаниях несколько. Наиболее щедрое предложение от работодателя, когда медицинское страхование распространяется не только на самого работника, но и его семью. Некоторые соцпакеты предусматривают лишь оплату части медуслуг. Также многие сотрудники заинтересованы в доплатах к отпускным (21%), но есть они только в 8% компаний.

Соискатели уделяют все больше внимания наполнению соцпакета при трудоустройстве, говорится в исследовании «Влияние социальных трендов на рынок труда» «Яков и Партнеры» и hh.ru. И заинтересованы они не только в страховках и выплатах. Около 40% сотрудников хотят работать в удаленном или гибридном формате.

Из серьезных несовпадений желаемого и действительного: работодатели переоценивают необходимость проведения корпоративных мероприятий и вручения подарков, значимость компенсаций на мобильную связь и скидок на продукцию компании. Последние интересует лишь 7% сотрудников, а предоставляются 30% компаний.

В то же время компании недооценивают важность беспроцентных ссуд и служебной ипотеки. Такие возможности есть в небольшом количестве компаний, а заинтересованность в них среди сотрудников высока.

Стандартный социальный пакет, на который может рассчитывать каждый работник, трудоустроенный официально по ТК РФ, включает в себя официальное трудоустройство и формирование стажа, который будет учитываться при формировании будущей пенсии, оплачиваемые больничный и отпуск, оплата декретного отпуска женщинам и ежемесячные выплаты по уходу за ребёнком до 1,5 лет, выплата страховки при получении травмы на рабочем месте, перечисляет Максим Максимов. Квалифицированных специалистов, которые считают этот набор недостаточным, сегодня все больше. При выборе работы они внимательно изучают, что еще готов предложить им работодатель. ●

— Читайте также: Выплачиваются ли работникам премии, если они были на больничном
rg.ru/art/2686666

Имена собственные

РИА НОВОСТИ

Иностранные компании продолжают регистрировать товарные знаки в России.

1 ← *Как будет работать сервис?*

ЮРИЙ ЗУБОВ: Мы подключили к платформе искусственный интеллект (ИИ), который будет проводить анализ текста и изображений. Эти же инструменты на основе ИИ будут применяться внутри ведомства при проведении экспертизы по существу и классификации по видам товаров и услуг.

Как в целом обстоят дела с цифровизацией в сфере охраны и защиты прав интеллектуальной собственности?

ЮРИЙ ЗУБОВ: Все наши сервисы должны быть удобными, прозрачными и понятными потребителям услуг — тем, кто взаимодействует с Роспатентом и для регистрации разработок и брендов, и для получения информации о последних трендах, новинках в области технологического развития. На мой взгляд, нам удалось выполнить эту задачу. В рамках национального проекта «Цифровая экономика» мы разработали одиннадцать государственных информационных систем.

Все сервисы работают в режиме «двадцать четыре на семь». Это было одним из главных условий для того, чтобы ни на минуту не останавливать взаимодействие с нашими заявителями. Видим, что сервисы востребованы. Порядка 80% всех обращений в Роспатент сегодня совершаются в электронном виде.

АКЦЕНТ

Есть распространенный миф, что запатентовать изобретение — дорого и долго. Но в среднем пошлина на выдачу патента сейчас составляет 19 тысяч рублей

Мы ориентировались на ученых и инноваторов, которым было бы интересно взаимодействовать с системами самостоятельно. Для этого максимально упростили работу с патентной информацией. В частности, запустили поисковую платформу, которая агрегирует в себе весь мировой фонд. То есть не только российские и советские изобретения, но и европейские, азиатские, австралийские, американские разработки — порядка 150 млн единиц. Фонд актуален, часто обновляется и позволяет выстроить понимание того, какие тренды в технологическом развитии сегодня существуют в принципе. Все начиналось с 500 запросов в неделю, а сейчас их уже более 7 млн. Причем это не только российские пользователи, но и исследователи из разных стран мира.

А зарубежные компании сегодня у нас регистрируют свои товарные знаки?

ЮРИЙ ЗУБОВ: Конечно, иностранные компании продолжают регистрировать товарные знаки в России. За десять месяцев этого года количество заявок снизилось на 9% по сравнению с аналогичным периодом 2022 года. Всего в этом году их поступило более 16 тыс. От некоторых компаний идет прирост заявок. В качестве примера могу привести китайские автогиганты Haval и Cherry, которые подают заявки на бренды своих автомобилей и сопутствующие товары. Американские агломерации Microsoft и Google традиционно регистрируют бренды IT-продуктов — смарт-часы, электронику, приложения для компьютеров и смартфонов. Активный рост показывают компании Беларуси и Южной Кореи.

С чем связана такая активность?

ЮРИЙ ЗУБОВ: Иностранцы по-прежнему видят перспективу на нашем рынке в долгосрочном периоде, даже если их товары пока не реализуются. Это так называемая стратегия обеспечения правовой охраны бренда до его выхода на рынок.

Кроме того, иностранные компании, ушедшие с рынка, зачастую не продают свои бренды и не отказываются от поддержания своей интеллектуальной собственности.

РИА НОВОСТИ

Руководитель Роспатента Юрий Зубов: Иностранцы видят перспективу на нашем рынке.

Сколько стоит сейчас запатентовать свое изобретение?

ЮРИЙ ЗУБОВ: Это очень хороший вопрос. Существует весьма распространенный миф, что запатентовать что-либо — дорого и долго. Это не так — в России госпошлины на патентование изобретений уж точно ниже, чем в мире. Сейчас в среднем пошлина за выдачу патентов составляет порядка 19 тыс. руб.

Российские изобретатели регистрируют права интеллектуальной собственности внутри страны, а как обстоят дела с их выходом на мировой рынок?

ЮРИЙ ЗУБОВ: Несмотря на обстановку, РФ по-прежнему является членом всех международных соглашений. Мы подключены ко всем сервисам регистрации, которые сегодня есть в международном пространстве. Для того чтобы патентоваться за рубежом, созданы все условия, и Роспатент как провайдер представляет эти услуги в штатном режиме. В целом количество направленных нашими соотечественниками за рубеж заявок на изобретения за текущий год осталось в прежних объемах.

Вот еще что отмечу: тренд на защиту в мировом пространстве российских изобретений сейчас как никогда увеличивается. Помимо Запада, существуют азиатские страны и государства Ближнего Востока, а также наши евразийские соседи. Поэтому сокращения количества подаваемых заявок мы не видим и рассчитываем, наоборот, на их увеличение. ●

СОВФЕД Валентина Матвиенко высказалась о поддержке семьи и проблеме абортов

Запретами не решить

Дмитрий Гончарук

Решение президента объявить 2024-й Годом семьи было очень своевременным, предстоит серьезная работа по улучшению демографической ситуации, заявила вчера журналистам Валентина Матвиенко. Также председатель Совета Федерации прокомментировала дискуссию по теме абортов. Она убеждена, что запреты в этой сфере не решат проблему, а приведут к печальным последствиям.

По оценке спикера Совфеда, за последние годы проделана большая работа по оказанию семьям реальной помощи. «Мы практически завершили программу обеспечения местами в детских садах для детей. Мы выстроили единую стройную систему оказания помощи и поддержки семье, начиная от беременности женщины и заканчивая уже учебой в техникумах, вузах. Это и единое детское пособие», — напомнила она. Благодаря развитию системы детского здравоохранения уровень детской смертности в России ниже, чем в развитых странах Европы, также на низком уровне находится материнская смертность. «За эти годы построено огромное количество, сотни перинатальных центров, родильных домов, детских поликлиник, детских отделений в больницах», — добавила сенатор.

> РФ идет к тому, что аборты будут только по медпоказаниям или после насилия

По ее словам, в Год семьи предстоит проанализировать пройденный в этой сфере путь и определить следующие шаги, в том числе в вопросах улучшения демографии и поддержки многодетных семей. При этом она призналась, что с серьезной тревогой следит за дискуссией в обществе по вопросу абортов.

«Безусловно, мы все думаем и работаем над решением этой проблемы, но абсолютно уверена, что никакие запреты, никакая кампанейщина, никакое давление, никакая криминализация законодательства в этой сфере не могут решить эту проблему. И государство по этому пути точно не пойдет», — заверила Матвиенко. Она полагает, что нездоровому накалу вокруг этой темы подыгрывают непродуманные, не взвешенные, провокационные заявления, в том числе от статусных людей. «На мой взгляд, это недопустимо. Я считаю, что мы обязательно добьемся того, что аборты будут делаться только в случае насилия какого-то над женщинами либо по медицинским показаниям. Мы к этому движемся, но, конечно же, эффективность этой работы надо повышать», — продолжила законодатель.

Комментируя принятие в некоторых регионах законов о запрете делать аборты в частных клиниках, спикер подчеркнула, что форма собственности не имеет значения — все медучреждения работают по единым стандартам и требованиям. Если же какое-то допустило нарушения, то его надо лишать лицензии, но нельзя огульно лишить женщину права выбора, если она все же решится на такой шаг. «Легче всего взять и все запретить, но это невозможно, — предупредила Валентина Матвиенко. — Жизнь устроена по-другому, и не дай бог, конечно, допустить вот такими запретами, чтобы эта тема ушла в подполье, чтобы начали делать эти медицинские операции не в медицинском учреждении, под контролем врача, в соответствующих условиях, а где-то в неприспособленных местах. Это угроза жизни женщин, это повышение смертности женщин. Вот этого допускать нельзя». ●

ЭКСПОРТ Россию хотят вынудить увеличить скидки на нефть

Удар по бочкам

Сергей Тихонов

Решение ОПЕК+ не менять официальные параметры сокращения добычи нефти на 2024 год сыграло на руку инициаторам санкций против России. Не случайно уже через день после встречи министров альянса, 2 декабря, США ввели санкции против очередных трех танкеров, перевозящих российскую нефть выше потолка цен (60 долл. за баррель).

Также под санкции попали три компании, одна из Либерии и две из ОАЭ, занимающиеся танкерными перевозками. По данным Reuters, одновременно с этим США разослали письма в регулирующие органы Либерии, Панамы и Маршалловых островов, под флагами которых большей частью ходят танкеры, перевозящие российскую нефть, с призывом усилить контроль за соблюдением их судами ценового потолка.

В результате опасность попасть в санкционные списки американского минфина есть у всех судовладельцев. Пока на рынке сохранялся дефицит предложения, следить за строгим исполнением потолка цен на российскую нефть и нефтепродукты было проблематично.

По данным Reuters, уже в середине ноября после первых санкций США против танкеров, перевозящих нашу нефть, цена российской нефти Urals опустилась к 60 долл. за баррель. Скидка на нее выросла с 10 до 15–20 долл. за баррель.

Сейчас рынок готовится к профициту предложения нефти в начале 2024 года. Если бы страны ОПЕК+ согласовали официально дополнительное сокращение добычи, то это бы был сигнал, что альянс не допустит подобного развития событий и снижения котировок, но этого не произошло.

Добровольно взятые обязательства не принимаются пока в расчет, несмотря на то что их объем составляет 2,2 млн баррелей в сутки (б/с). В их исполнение не особенно верят. К тому же даже с их учетом квоты добычи стран альянса лишь приблизились к общим реальным показателям производства.

Когда на рынке предложение становится выше спроса главным действующим лицом становится не продавец, а покупатель. Крупнейшие импортеры нефти — Китай, Евросоюз, США, Индия и Япония. Китаю и Индии выгодны низкие цены на нашу нефть, поскольку они ее главные покупатели. Остальные присоединились к потолку цен и санкциям против России.

По мнению главы Фонда национальной энергетической безопасности Константина Симонова, повлиять на объемы экспорта российской нефти санкции против ее перевозчиков не могут, но вот серьезно увеличить дисконт на наше сырье действия США и ЕС способны. Все действия инициаторов санкций направлены на то, чтобы показать токсичность работы с российской нефтью, считает эксперт. ●

— Узнайте также: Как новые решения ОПЕК+ отразятся на нефтяных котировках
rg.ru/art/2695360

СИТУАЦИЯ Из-за шторма на Черном море экспорт российского зерна сократился на 21%

Не в своей стихии

Татьяна Карабут

Шторм на Черном море изрядно подпортил нам экспорт зерна. Правда, на этом фоне стали расти цены. Ведь спрос на российское зерно сохраняется высокий. Даже ЕС нарастил закупки российского твердой пшеницы для производства макарон.

В ноябре Россия поставила на мировой рынок 3,9 млн тонн зерна, из них 2,9 млн тонн пшеницы, рассказал «РГ» председатель правления Союза экспортеров зерна Эдуард Зернин. Это на 32% меньше в сравнении с октябрем 2023 года и на 21% меньше к ноябрю 2022 года.

В прошлом месяце Черное море «простаивало» 12 дней вместо среднестатистических восьми — мощный шторм не дал грузить зерно, и до сих пор темпы экспорта до конца не восстановились, оценивает генеральный директор Института конъюнктуры аграрного рынка (ИКАР) Дмитрий Рылько. Впрочем, проседание одного месяца не дает оснований говорить про снижение экспорта зерна по итогам всего агросезона. ИКАР сохраняет свою оценку в 65 млн тонн, говорит Рылько.

На этом фоне эксперты отмечают небольшой (в пределах 1–2 долл. за тонну) рост цен на российское зерно. «Жесткое начало зимнего сезона с беспрецедентного шторма напомнило нашим потребителям о зависимости от вполне земных факторов, к которым биржевые спекуляции имеют слабое отношение. Цена спроса на FOB пошла вверх, за ней ситуацию отыгрывает и биржа», — говорит Зернин. По его оценке, зимой цена спроса будет зависеть от расторопности крупных закупщиков. Те, кто не успел создать достаточные резервы осенью, будут вынуждены платить премию за поставки в зимнее время.

РИА НОВОСТИ

В топ-3 покупателей российского зерна в ноябре — те же Турция, Иран и Бангладеш.

В топ-3 покупателей российского зерна в ноябре — те же Турция (3,6 млн тонн), Иран (3,5 млн тонн) и Египет (2,8 млн тонн). Больше всего российской пшеницы приобрели Турция (3,2 млн тонн), Египет (2,7 млн тонн) и Бангладеш (1,7 млн тонн). Турция и Египет немного сбавили темп закупок зерна на фоне роста спроса других стран. Хотя их объемы импорта российского зерна остаются большими, складывается ощущение, что они оказались не готовы к конкуренции с другими импортерами, активно наращивающими закупки, говорит Зернин. По его словам, среди них выделяется Индонезия, которая вернулась к импорту российского зерна (733 тыс. тонн). Кроме того, закупки увеличивают Кения (790 тыс. тонн), Китай (600 тыс. тонн) и Тунис (580 тыс. тонн).

Даже ЕС в сентябре увеличил закупки зерна из РФ в десять раз в сравнении с сентябрем 2022 года — до 180 тыс. тонн. Правда, такой рост произошел за счет поставок дурума — твердой пшеницы, из которой делают макароны. На фоне низкого урожая в основных странах-производителях спрос на российский дурум заметно вырос. Поэтому правительство РФ ввело запрет на его экспорт с 1 декабря 2023 года по 31 мая 2024 года. ●

ЗАНЯТОСТЬ На платформе «Работа в России» появится сервис по разовым заданиям

Рабочие моменты

Ольга Игнатова

На платформе «Работа в России» в 2024 году появится сервис, который позволит размещать и выбирать для исполнения разовые задания или проектные работы. Это важно для самозанятых и людей, которые заинтересованы в подработках.

О нововведении сообщили на последнем заседании Российской трехсторонней комиссии. Также среди нововведений — возможность формирования цифрового профиля соискателя. Такой функционал позволит пользователям автоматически создавать резюме.

Сегодня, по данным Федеральной налоговой службы, численность самозанятых в России достигла 9 млн человек, которые заработали уже 2,9 трлн руб. За все время действия специального налогового режима самозанятые сформировали более 1,6 млрд чеков, сумма среднего чека составляет 1840 руб. Ежедневно в качестве новых плательщиков налога на профессиональный доход регистрируются более 8,5 тыс. человек. Основные направления их деятельности — услуги такси, ремонт, маркетинг, продажа продукции собственного производства, сфера красоты, доставка товаров и аренда квартир.

Самозанятые активно размещают свои объявления в соцсетях на таких платформах, как «Авито», «Профи.ру». Там же они и для себя могут найти подработку. Еще один государственный сервис поможет им активнее искать заказы и предлагать услуги. Около трети россиян имеют дополнительный заработок в качестве разовых или периодических подработок.

Дополнительный заработок имеют работники, занятые в строительстве, ремонте автомобилей и бытовых изделий, недвижимости, здравоохранении, образовании и науки. Чаще других подрабатывают молодые люди до 30 лет; городские жители, которые по основному месту работы трудятся на удаленке. «Вторичная занятость — это не только дополнительный доход, но и возможность получить новые знания, навыки, опыт, которые позволяют более уверенно чувствовать себя на рынке труда», — считает заместитель директора института «Высшая школа государственного управления» РАНХиГС Олег Кондратенко. ●

— Рынок труда: за главными новостями следите на сайте
rg.ru/sujet/3489

Дополнение в Перечень иностранных и международных неправительственных организаций, деятельность которых признана нежелательной на территории Российской Федерации

121. Center for European Policy Analysis, CEPA 9 «Центр анализа европейской политики»), США (распоряжение Минюста России от 27.11.2023 № 1558-р, решение первого заместителя Генерального прокурора Российской Федерации от 23.10.2023).

Информация Минюста России

Информация

Пункт 3 Положения о порядке принесения Присяги гражданина Российской Федерации, утвержденного Указом Президента Российской Федерации от 22 ноября 2023 года № 889, читать в следующей редакции: «В случае если место жительства лица, в отношении которого принято решение о приобретении гражданства Российской Федерации, изменилось в пределах Российской Федерации, а также в случае переезда такого лица, находившегося на территории иностранного государства, в Российскую Федерацию для проживания организация принесения Присяги осуществляется органом, ведающим делами о гражданстве Российской Федерации, по новому месту жительства такого лица на основании документально подтвержденных факта изменения места жительства либо факта переезда в Российскую Федерацию».

СВЯЗЬ В стратегии развития отрасли связи учли интересы всех игроков

БАЛАНС СИГНАЛОВ

Олег Капранов

Стратегия развития отрасли связи до 2035 года утверждена правительством. В документе обозначены ключевые направления, по которым будет двигаться отрасль в ближайшие годы. Эксперты отмечают, что документ получился сбалансированным и учитывает интересы всех участников рынка.

«Принципиальные изменения в стратегии связаны с идеей перевода отрасли на полностью отечественные технологические решения с реализацией полного цикла их производства, включая идеи производства в России, необходимых электронных компонентов, и внедрение отечественной криптографии. Реалистичность реализации этих планов вызывает сомнения в заявляемые сроки»,—отмечает Алексей Бойко, аналитик телеграм-канала @abloud62.

Эксперт отмечает, что поставленные в документе цели могут оказаться недостаточными для сохранения Россией лидерских позиций в этой области. «Масштабность предполагаемых изменений и вероятные задержки в реализации стратегии могут привести к нарастанию отставания России по уровню доступных населению телеком-услуг от таких стран, как США, и ряда других»,—говорит Бойко.

> Ожидания участников отрасли связаны с мерами по реализации, которые будут разработаны к 1 марта

Стратегия получилась сбалансированной и отражает расстановку сил в отрасли, полагает автор Telegram-канала «Телекоммуналка» Алексей Слукин, участвовавший в разработке документа. «Большое влияние на ее формирование оказывали минфин, минпромторг, а также силовые ведомства»,—отмечает Слукин. По его словам, стратегия в нынешнем виде—«это все еще «декларация о намерениях». Остается открытым вопрос льгот для операторов сотовой связи и роста тарифов, на страже которых стоит Федеральная антимонопольная служба.

«Самый главный вопрос, где взять деньги. Тарифы надо менять. Сегодня 25 млн человек пользуются безлимитным интернетом и платят 200 руб в месяц, и на эти вопросы ответов нет», - полагает ведущий аналитик Mobile Research Group Эльдар Муртазин. Ключевым вопросом останутся инвестиции, сообщили «РГ» в «Мегафоне». «Чтобы не оказаться в позиции отстающих, нужно соблюсти баланс между достижением цели инновационного развития, обеспечением инвестиционных возможностей, потребительским спросом и подходом государства к политике тарифообразования»,—заявили в пресс-службе оператора. В «Билайне», МТС и «Ростелекоме» не смогли предоставить комментарий.

«Бурное обсуждение было вокруг показателей по средней скорости интернета в России. Все мы понимаем, что результат будет зависеть от производителей оборудования, хотя по «букве документа» ответственность лежит на операторах как на конечных исполнителях. Текущая цифра в 125 Мбит/с, хотя до этого значения ставилось около 175 Мбит/с»,—говорит Слукин.

Еще один вопрос, оставшийся открытым,—так называемый частотный рубильник. «Вокруг этой инициативы ходит множество догадок и слухов, опасаются, что конечное решение будет несбалансированное. Не вполне понятно и то, почему центры обработки данных и облачные структуры попали в техкомитет по фиксированной связи»,—отмечает эксперт. В этой связи ожидания отрасли связаны с мерами по реализации, которые, по словам вице-премьера Дмитрия Чернышенко, должны быть разработаны минфином к 1 марта 2024 года. ●

ТЕНДЕНЦИИ Популярность маркетплейсов в регионах выросла

Зигзаги выдачи

РЫНОК ИНТЕРНЕТ-ТОРГОВЛИ ПО РЕГИОНАМ И КАТЕГОРИЯМ ТОВАРОВ
Источник: АКИТ, Сбербанк

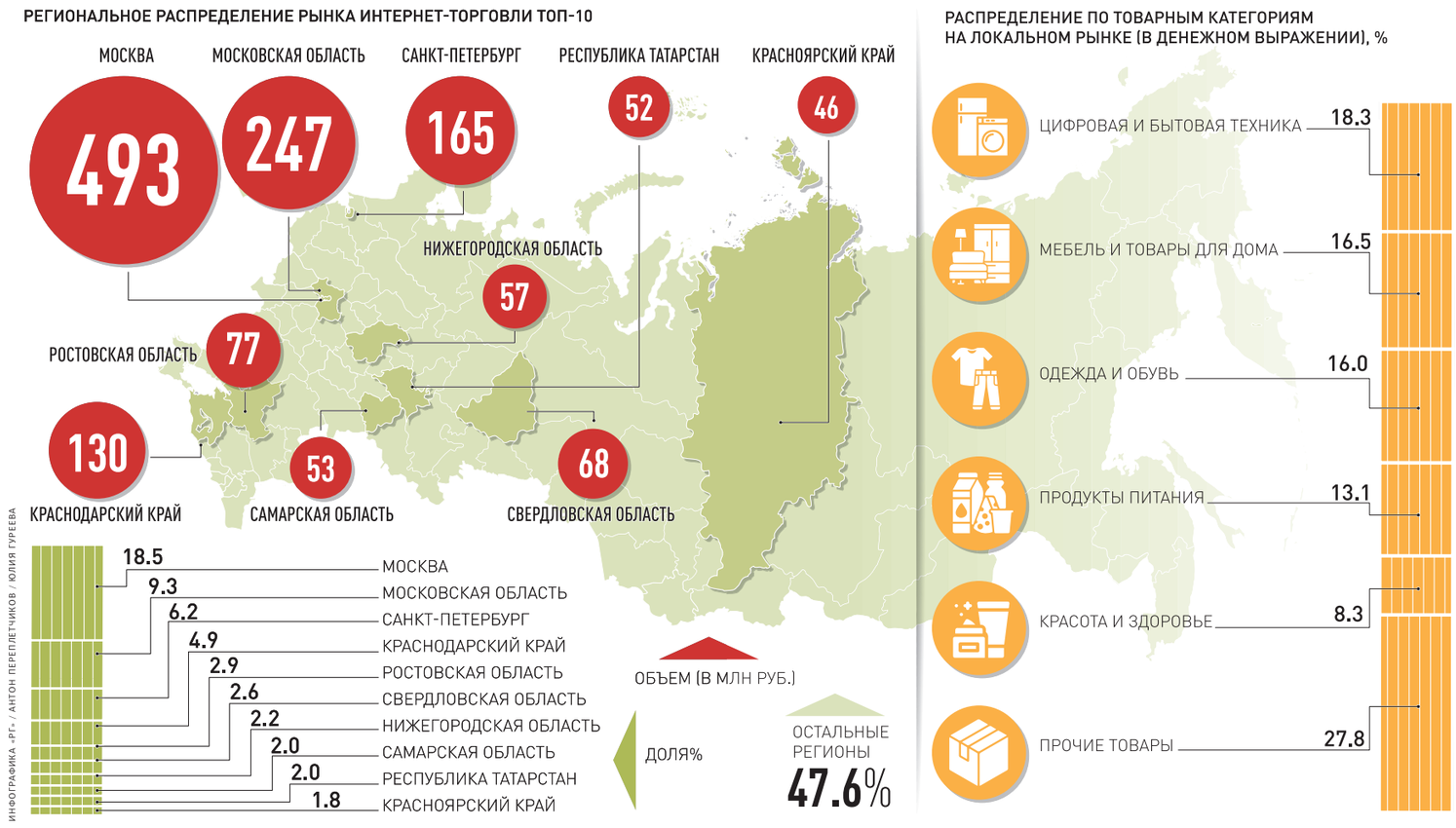

ИНФОГРАФИКА «РГ» / АНТОН ПЕРЕПЛЕТЧИКОВ / ЮЛИЯ ГУРЕЕВА

Юлия Гуреева

АКЦЕНТ

Значительную часть региональной аудитории забрали федеральные сети

Число пользователей маркетплейсов в российских регионах в текущем году впервые превысило суммарное количество покупателей, проживающих в Москве и Санкт-Петербурге. Доля последних составляет всего 40%.

Рост популярности торговых онлайн-площадок сопровождается тем, что рынок стал больше ориентироваться на открытие новых точек выдачи заказов в отдельных населенных пунктах. Об этом рассказали аналитики сферы электронной торговли в ходе форума Tinkoff eCommerce 2023.

Специалисты отметили, что такая тенденция связана с увеличением маркетплейсами активной базы и оборота, проходящего через них. В частности, они стараются сделать оформление онлайн-заказов более удобным для клиентов: к примеру, вводят повышенный кешбэк или привлекают больше продавцов, которые расширяют ассортимент платформ.

Кроме того, согласно данным АКИТ и Сбербанка, в топ-10 регионов по распределению рынка интернет-торговли за первое полугодие, помимо Москвы, Московской области и Санкт-Петербурга, в частности, вошли Краснодарский край, Ростовская и Свердловская области. На них пришлось по 4,9%, 2,9% и 2,6% рынка соответственно. Также известно, что лидерами наиболее популярных у россиян категорий товаров стали следующие: цифровая и бытовая техника, мебель и товары для дома, одежда и обувь, продукты питания, красота и здоровье.

При этом тенденция, связанная с тем, что жители регионов стали все чаще отдавать предпочтение маркетплейсам, является естественным процессом: крупные площадки, когда только появились на рынке, стали базироваться преимущественно в крупных городах, например в Москве. Однако затем они начали активно «продвигаться вглубь» других субъектов, объяснил директор новых проектов e-commerce платформы Ensi Сергей Мелихов.

Помимо этого, добавил эксперт, сейчас такие площадки забирают большую часть аудитории офлайн-ретейла. Особенно это касается тех магазинов, которые не отличаются высоким сервисом или брендингом.

Для того чтобы сохранить рост текущих показателей, необходим ряд факторов: в том числе широкий ассортимент, быстрая скорость доставки, мощный маркетинг, а также умение привлекать продавцов.

«Продавцы вынуждены открывать онлайн-витрины на федеральных площадках, потому что те консолидировали всю аудиторию. И несмотря на довольно большие комиссионные издержки (суммарно 40—50% от стоимости товаров), торговля на маркетплейсах может быть выгодна поставщикам»,—заявил Мелихов.

Среди других способов сохранения позиций маркетплейсов на региональных рынках выделяются борьба с мошенничеством и безопасность пользователей, поскольку это повышает доверие большого числа покупателей. Вместе с этим важно обеспечить и внедрение современных технологий, уверены аналитики стартапа ZoneSmart, разрабатывающего технологические решения для экспортно ориентированной электронной коммерции. «Искусственный интеллект и аналитика могут помочь в повышении удовлетворенности клиентов и оптимизации процессов»,—подчеркнули они.

Вместе с тем говорить о том, что онлайн-площадки достигли своего пика на региональном рынке, пока нет смысла, утверждает Константин Канивец, SEO-специалист сервиса «Точка Маркетплейсы». По его словам, ожидать значительных результатов можно только через два-три года.

«Мы будем наблюдать, как все больше предпринимателей из регионов России будут выходить на маркетплейсы, раскрывая потенциал этих площадок»,—сказал Канивец. ●

Кстати

Теперь через интернет можно оплатить новую или не очень новую машину. На портале «Госуслуги» обновился сервис по купле-продаже автомобиля, с помощью которого теперь можно не только заключить электронный договор, но и совершить платеж через аккредитив. Как рассказали в минцифры, при оформлении сделки банк «заморозит» деньги покупателя на специальном счете. Продавец получит их после подтверждения регистрации авто в ГИБДД.
В ведомстве отмечают несколько преимуществ сервиса. Автомобиль проверен. Он принадлежит продавцу, и на его регистрацию нет ограничений. Сделка безопасная—покупатель гарантированно получит автомобиль, а продавец—деньги. Аккредитив предоставляется бесплатно, дополнительными комиссиями не облагается. Продавец и покупатель должны иметь подтвержденные профили на Госуслугах и установленное приложение, им должно быть больше 18 лет. Автомобиль должен быть зарегистрирован на имя продавца.

Подготовила Юлия Гуреева

ГАДЖЕТЫ Рынок «умных часов» показывает уверенный рост по всему миру

Часовой завод

Олег Капранов

Мировой рынок «умных часов» показал в третьем квартале 2023 года рост на 9% по сравнению с предыдущим годом, сообщили исследователи из Counterpoint Research. Возобновление роста поставок «умных часов» последовало за их замедлением в начале года. Основной толчок росту дали высокие результаты на китайском рынке, где лидирует Huawei, а также рост локального бренда Fire-Boltt на индийском рынке. В России также лидируют китайские производители.

«Рынок «умных часов» уже два квартала подряд демонстрирует рост по сравнению с прошлым годом как в премиальном, так и в бюджетном сегментах. Примечательно, что «умные часы» с ОС высокого уровня (HLOS), обычно отличающиеся более высокими техническими характеристиками и ценой, в третьем квартале 2023 года выросли в основном за счет Huawei»,—говорит аналитик Counterpoint Research By Чин Сон.

Apple показала свои лучшие результаты за третий квартал, увеличив поставки «умных часов» на 7% по сравнению с прошлым годом. А вот Samsung столкнулась с сокращением поставок «умных часов» на 19% в годовом исчислении. Снижение поставок Samsung, вероятно, связано с более резким падением спроса на старые модели, так как новые модели, вышедшие в августе, показали падение всего на 3% в сравнении с предшественниками.

В России с января по июнь 2023 года было продано 3,3 млн «умных часов» и фитнес-трекеров. Общая сумма составила 20,2 млрд руб., что на 50% в штуках и на 2% в деньгах больше в сравнении с аналогичным периодом прошлого года. Лидером в сегменте остаются смарт-часы, доля продаж которых в штуках выросла с 51% до 68%, отмечается в исследовании МТС.

В этой категории основной рост—43% продаж—пришелся на малоизвестные бренды из Китая. Второе место здесь заняли гаджеты Apple (10%), а третье—Xiaomi (8%). Доминирование китайской электроники эксперты связывают с тем, что только эти производители сегодня осуществляют официальные поставки своей продукции в Россию. Что же до доли Apple, то поклонники этой экосистемы, также свернувшей работу в России, остаются приверженцами бренда и готовы переплачивать за новинки, поставляемые по процедуре параллельного и «серого» импорта, в ряде случаев брать на себя риски за сервисное обслуживание.

Интересным фактом стало то, что 7% продаж в России занимают детские «умные часы». За первые шесть месяцев 2023 года было продано 241 тыс. штук, что на 10% больше, чем в прошлом году. Однако общая сумма равняется 560 млн руб., хотя в 2022 году она составила примерно 616 млн руб. Вероятно, это произошло за счет снижения стоимости детских смарт-часов до 2,3 тыс. руб. ●

—Все о гаджетах, интернете и соцсетях читайте в спецпроекте «Технологии» на сайте **rg.ru/infotech**

ФИНАНСЫ Российские банки сократили выдачу кредитных карт

Долговая разгрузка

Кирилл Каштанов

В октябре текущего года банки выдали 1,98 млн кредитных карт, что на 3,5% меньше сентябрьских показателей, сообщили «Российской газете» в Объединенном кредитном бюро (ОКБ). Объем выдачи снижается второй месяц подряд, после того как ЦБ РФ резко повысил ключевую ставку и ужесточил макропруденциальное регулирование.

В октябре, по данным ОКБ, клиенты оформили 1,98 млн кредиток с общим лимитом 247 млрд руб. Снижение началось осенью: если в августе было выдано 2,29 млн карт, то в сентябре уже 2,05 млн. Средний лимит при этом снизился в октябре сразу на 7,2%, со 134 до 125 тыс. руб., отмечают в кредитном бюро. Общий же лимит опустился на 21% за два месяца.

«В большей степени значимым можно назвать тренд снижения как объема новых выданных карт, так и размера среднего лимита по новым картам. Оно наблюдается уже два месяца после летних пиков»,—отмечает гендиректор ОКБ Михаил Алексин. Основной причиной этого, по его словам, стало ужесточение макропруденциальных лимитов со стороны Банка России, которое направлено на дестимуляцию кредитов, предоставляемых заемщикам с высокой долговой нагрузкой.

«Эта мера затронула не только значительно закредитованных заемщиков с показателем долговой нагрузки выше 80% (когда 80% доходов идут на платежи по кредитам.—Прим. «РГ»), но и граждан с умеренно высоким ПДН от 50% до 80%»,—говорит Алексин. К тому же ситуация усложняется повышением ключевой ставки, которое влияет на удорожание кредитов. Поэтому для сокращения долговой нагрузки банки вынуждены уменьшать кредитные лимиты.

С октября ЦБ в очередной раз ужесточил макропруденциальное регулирование. Кредиты, на платежи по которым заемщики тратят более 80% от дохода (ПДН > 80%.—«РГ»), ограничиваются определенным лимитом. В общем объеме выдач они сейчас должны составлять не более 5%, хотя еще в третьем квартале было допустимо 20%. Это касается и кредитных карт.

С четвертого квартала ЦБ ограничил и долю кредитов, выдаваемых заемщикам с ПДН от 50 до 80%. В 2024 году ограничения станут еще строже, отмечает пресс-служба ЦБ. Наиболее жесткие условия коснутся именно кредитных карт, поскольку рост задолженности существенно различается по сектору. «Наибольшие темпы роста отмечаются у банков, которые специализируются на предоставлении кредитных карт, так как на этот продукт макропруденциальные лимиты действуют с лагом»,—говорится в сообщении. В связи с этим лимиты кредитования по кредитным картам для заемщиков с показателем долговой нагрузки от 50 до 80% ужесточатся в 2024 году. С первого квартала они составят 10% от общего объема выдач вместо нынешних 20%.

«В любом случае средний лимит у кредитных карт за год изменился на 9,6%, вырос с 114 тыс. руб. до 125 тыс. руб., что в условиях инфляционного давления выглядит логичным и предсказуемым», — подчеркнул Алексин. Однако в сентябре этот показатель был выше на 7,2%, составлял 134 тыс. руб. В ОКБ также отметили, что при выборе кредитной карты размер одобренного лимита во многом будет определяться текущей долговой нагрузкой. ●

СЕРГЕЙ МИХЕЕВ

Средний лимит у кредиток составляет уже 125 тысяч рублей.

Потоп на вашу голову

1 После такого вывода ТСЖ не стало добровольно выплачивать гражданке деньги за потоп в ее квартире.

Но наша героиня решила бороться и заказала независимую экспертизу. По ее выводам, ущерб от прорыва был оценен в полмиллиона рублей. Еще столько же собственница заплатила соседям, у которых от горячей воды с потолка также пострадала квартира. С таким заключением экспертизы собственница пошла в суд с иском к ТСЖ. Спор заметил портал Право.ru.

В суде гражданка просила взыскать с ТСЖ ущерб от залива двух квартир—ее и соседской. Это 1 миллион рублей, плюс моральный вред—300 000 рублей и штраф. Первая инстанция в решении сказала, что прорыв случился из-за переделки в квартире женщины, но так сильно квартиру залило по вине товарищества. Суд определил вину за протечку так: 70%—вина собственницы, а 30%—вина ТСЖ. Так что иск был удовлетворен частично. Суд в пользу женщины взыскал 169 000 рублей за аварию в ее квартире, 150 000—за соседскую, а еще штраф, компенсацию морального вреда и судебные расходы—всего 333 000 рублей. ТСЖ такое решение оспорило. И апелляция его отменила. Суд решил, что женщина сама виновата в аварии, потому что переоборудовала стояк. А время приезда сантехника не имеет значения—ведь в правилах по управлению многоквартирными домами (утверждено постановлением Госстроя от 27 сентября 2003 года) не установлено, когда такое ЧП нужно устранить. Кассация с таким мнением согласилась.

> Суду нужно было дать оценку действиям ТСЖ по устранению протечки. Если тянули, посчитать ущерб

Обиженная собственница пошла в Верховный суд РФ. Он сказал, что не имеет значения, закреплено ли время приезда сантехника в таких случаях. В правилах, на которые ссылается апелляция, говорится, что аварию должны устранить немедленно. ВС заявил, что апелляции нужно было дать оценку действиям ТСЖ по устранению протечки. Если они тянули время и от этого квартиру затопило сильнее, то нужно определить степень вины коммунальщиков. ВС вернул спор в апелляцию.

Эксперты в таких случаях напоминают, что по общему правилу за прорыв стояков отвечает управляющая организация. Но в этом случае стояк потек из-за вмешательства собственника, поэтому по существу это вина собственницы. Юристы говорят, что если бы аварию устранили вовремя, то к ТСЖ вопросов вообще бы не было.

Юристы напомнили, что недавно в ВС было рассмотрено похожее дело. Протечка в квартире одного собственника произошла из-за того, что на стояке сорвало кран. Это общее имущество многоквартирного дома, за его состояние должна отвечать управляющая компания. Поэтому суд решил, что есть связь между действиями УК и убытками собственника затопленной квартиры. Суд взыскал в его пользу ущерб—150 000 рублей, компенсацию морального вреда—3000 рублей, штраф—78 000 рублей и еще расходы по оплате услуг оценщика и представителя—16 000 рублей. ●

Определение Верховного суда № 4-КГ20-58-К1.

СЛЕДСТВИЕ МВД завершило дело о краже средств при ремонте дома

Деньги ушли в вентиляцию

Наталья Козлова

МВД России объявило, что полиция завершила работу над томами уголовного дела, в которых фигурирует руководитель фирмы, занимающейся ремонтом многоквартирных домов. Фирма трудилась в Самаре, поэтому с ее делами пришлось разбираться следственному подразделению Управления МВД России по Самаре.

Фигурантом расследования оказался руководитель местного общества с ограниченной ответственностью. Ему предъявили сразу несколько уголовных статей—мошенничество, растрата и присвоение денежных средств и легализация более 4 миллионов рублей, «полученных от противоправной деятельности».

Фамилию коммерсанта в полиции не стали называть, обнародовали лишь его год рождения—1971-й. О том, что гражданин натворил, объяснили сухо: он на протяжении нескольких лет успешно крал деньги граждан, собранные на капитальный ремонт, и ресурсных организаций.

> Следствие заявило, что ремонта вентиляционных труб, каналов и канализации дома просто не было

Против этого человека было возбуждено не одно уголовное дело. По первому бизнесмен три года подряд обманом похищал деньги собственников многоквартирного дома, расположенного в Самаре.

—Фигурант дела, занимая должность директора ООО, при выполнении заказа по устройству температурного шва, ремонту вентиляционных труб, каналов и канализации внес недостоверные данные в акты о приемке выполненных работ. Фактически работы так и не были выполнены,—уточнили в ведомстве.

В этом случае сумма причиненного ущерба составила 259 112,25 рубля.

По еще одному делу этого гражданина обвинили в том, что он на протяжении шести лет—с 2016 по 2022 год—присвоил и растратил больше 4 миллионов рублей, принадлежащих ресурсоснабжающим организациям. Украденные таким образом деньги коммерсант успешно легализовал, объяснили в полиции.

Чтобы у граждан была возможность после решения суда по уголовному делу все-таки вернуть украденные деньги, следствие попросило суд арестовать имущество гражданина на сумму больше 1 миллиона рублей. И суд такое решение принял. Полицейское следствие соединило тома уголовных дел, в которых фигурирует одна и та же фирма и один ее глава, в одно производство.

Прокуратура материалы расследования изучила и с работой следствия согласилась, утвердив обвинение. И это уголовное дело уже отправлено в суд. ●

ГЕОПОЛИТИКА В Германии хотят получить доступ к управлению будущими общеевропейскими ядерными силами

Зачем Берлину атомная бомба

Евгений Шестаков

На откровения отставника, бывшего министра иностранных дел Германии Йошки Фишера (1998—2005 годы), рекомендовавшего Европе обзавестись собственным ядерным оружием, можно было закрыть глаза, если бы не ряд существенных «но». Во-первых, политик выступал в качестве представителя партии «Зеленых», которая входит в немецкое правительство и представлена в нем главой МИДа Анналеной Бербок. Во-вторых, вопрос о гипотетическом немецком или общеевропейском ядерном оружии неоднократно поднимался в публичном поле ФРГ, и каждый раз эта тема находила в обществе понимание. Разумеется, до практического воплощения подобных идей путь неблизкий, но сам факт дискуссий весьма показателен. В 2018 году известный немецкий политолог профессор Кристиан Хаке на страницах газеты «Вельт ам Зонтаг» назвал возможный ядерный статус Германии необходимым шагом для «укрепления безопасности Запада», чем немало обеспокоил соседние с ФРГ страны. Тем по понятным историческим причинам стало не по себе от мысли, что Берлин будет обладателем атомной бомбы и, как следствие, может счесть более не нужным американский ядерный зонтик.

После поражения на президентских выборах в США Дональда Трампа и прихода в Белый дом Джо Байдена разговоры о немецком ядерном щите на время стихли. Так, в 2021 году будучи кандидатом в канцлеры ФРГ от партии «Зеленых» Аннален Бербок заявляла, что в случае победы будет настаивать на вывозе американского ядерного арсенала с территории Германии, и категорично выступала за то, чтобы страна вместе с Европой стала частью процесса ядерного разоружения. Но уже в апреле 2022 года та же Бербок, но уже в качестве главы немецкого внешнеполитического ведомства, не исключала возможность в Европе ядерного конфликта. Правда, однопартиец Бербок Йошка Фишер не настаивает на том, что у Берлина должна быть собственная атомная бомба. Однако его также не устраивает ситуация, при которой французские и британские ядерные арсеналы не работают в интересах всего Евросоюза. И у Берлина нет к ним доступа. Поскольку делиться ядерными боеголовками с остальной Европой в Лондоне и Париже до сих пор желания не изъявляли, вопрос об общеевропейской атомной бомбе, по мнению немца Йошки Фишера, назрел.

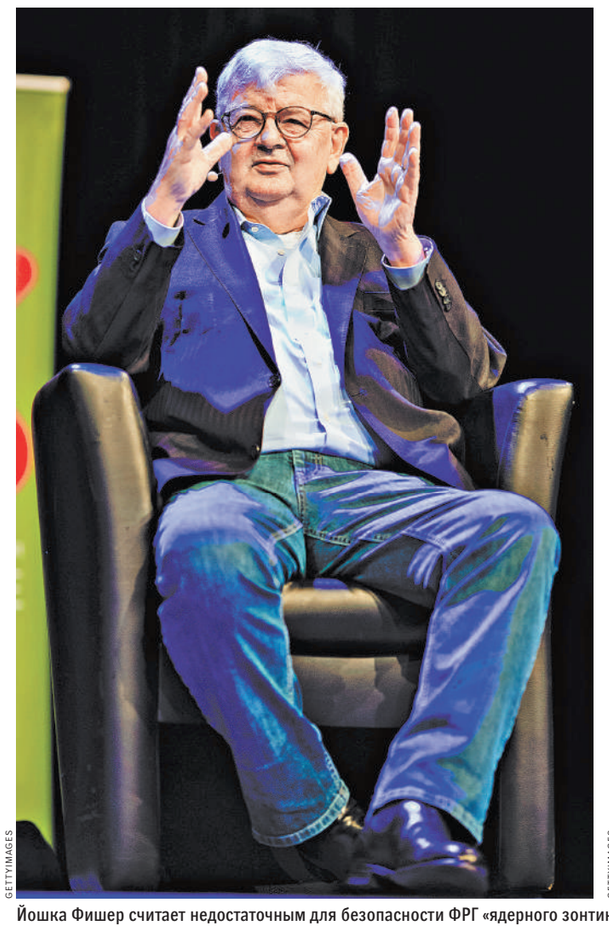

GETTYIMAGES

GETTYIMAGES

Йошка Фишер считает недостаточным для безопасности ФРГ «ядерного зонтика» и военных баз США. Он хочет, чтобы Берлин имел доступ к управлению общеевропейским ядерным оружием.

АКЦЕНТ

Политические элиты Германии намеренно подталкивают к окончательному отказу от пацифизма

«Американская претензия на формирование мирового порядка после 1945 года теперь поставлена на карту», — разъясняет необходимость такой бомбы экс-глава МИД ФРГ.

Британская «Гардиан» предполагает, что желание европейцев обладать сдерживающим оружием глобального уровня продиктовано «эпохой европейской незащищенности». Помимо страхов перед действиями Москвы в Евросоюзе существуют не меньшие тревоги по поводу дальнейшей политики США. Новый приход к власти Дональда Трампа, если он состоится, пугает нынешнее поколение европейских политиков, возможно, сильнее гипотетической военной угрозы со стороны России.

Отказавшись от предлагаемого российской стороной принципа «неделимой безопасности» (когда безопасность одной страны не должна обеспечиваться за счет безопасности другой. — Ред.), Евросоюз оказался у опасной развилки. В декабре, как утверждают эксперты, несмотря на противодействие Венгрии и ряда других государств, Украине в качестве поощрения дадут зеленый свет на присоединение к единой Европе. В то же время все участвующие в этом перформансе европейские политики сознают, что их решение означает «перемещение огромной части восточной границы Европы к порогу России». И у них есть понимание, что такой шаг в Москве сочтут прямой угрозой для своей безопасности.

«Вооруженные силы Европы не готовы к любой возможной войне против России», — дает алармистские оценки британская «Таймс», ссылаясь на немецкого военного историка Зенке Найтцеля. На уровне Евросоюза и НАТО политические элиты Германии намеренно подталкивают к окончательному отказу от пацифизма, требуют от них преодолеть «глубоко укоренившиеся антимилитаристские взгляды» в немецком обществе и на этом пути достигают успеха. Начальник штаба командования внутренней обороной бундесвера Тило Медлер говорит о том, что «нужно разбудить страну (Германию. — Ред.) и, вероятно, не только ее». Новый немецкий курс он объясняет потребностью убедить немцев «преодолеть оптимистический взгляд на окончательный мир». Он называет такой мир мечтой, с которой покончено. А вот что по этому поводу думает министр обороны Германии Борис Писториус: «Пришло время снять ментальный блок, что Германия почему-то не должна быть лидером в области обороны и сдерживания». И еще одна его цитата: «Мы хотим мира — мы должны готовиться к войне». Так что затеянный Йошкой Фишером разговор о ядерной бомбе в контексте этих заявлений становится проектом более приземленным — Берлин рассчитывает в будущем в качестве одного из руководителей общеевропейской обороны получить право решать, как, когда и против кого использовать атомные заряды.

Хотя формально в Германии еще не назвали Москву главным военным противником, вся логика принимаемых властями ФРГ решений говорит о таком стратегическом видении. Недавно основавшая новое общественное движение немецкий политик Сара Вагенкнехт подсчитала, что из бюджета правительство Германии уже выделило на поддержку украинской войны против России 60 миллиардов евро и планирует на следующий год передать Киеву вооружений еще на 8 миллиардов.

Как утверждала газета «Таймс», еще за два месяца до падения Берлинской стены в 1989 году премьер Британии Маргарет Тэтчер говорила тогдашним советским руководителям: «Нам не нужна объединенная Германия». По ее словам, «это решение приведет к перекройке послевоенных границ, а этого мы допустить не можем, так как подобное событие подорвет стабильность международного положения и поставит нашу безопасность под угрозу». Такой же позиции придерживалась Франция, понимавшая, какие риски в первую очередь для самой Европы несет усиление Германии. Но сегодня партнеры Берлина по Евросоюзу вновь бездумно натравливают немецкий истеблишмент на Россию, поощряя ускоренный рост военной машины ФРГ. И, если прежде речь шла о наращивании производства обычных вооружений, теперь на кону возможный доступ Германии к ядерным общеевропейским арсеналам, если таковые будут созданы. Все это происходит под благовидным предлогом укрепления обороноспособности Евросоюза исключительно в мирных целях. Нечто подобное по риторике и стратегическим задачам уже имело место в Германии 90 лет назад. История повторяется? ●

ФОРУМ В Москве стартовала конференция клуба «Валдай» по Азии

До азиатских окраин

Александр Гасюк

На площадке Международного дискуссионного клуба «Валдай» стартовала четырнадцатая по счету Азиатская конференция. С участием 30 ведущих экспертов из восьми стран обсуждалось не только развитие ситуации в самом регионе, но и трансформация будущего мирового порядка в контексте растущей роли Азии в этом процессе. Как известно, продвигаемый коллективным Западом порядок, основанный на правилах, столкнулся с неприятием глобального большинства, уперся в тупик своего исторического развития и рассыпается, как карточный домик. Об этом как никому другому известно ведущим политологам из Индии, Малайзии, Вьетнама, Пакистана, Таиланда, Монголии и Японии, которые по приглашению валдайцев приехали в Москву. Все они до начала конференции провели закрытую для прессы встречу с заместителем главы МИД России Андреем Руденко, который, очевидно, разъяснил основные направления российской политики в Азиатско-Тихоокеанском регионе.

Любопытно, что ранее азиатские мероприятия клуба проходили непосредственно в обсуждаемом регионе. Однако в этот раз конференция проходит в московской штаб-квартире «Валдая». Почему принято такое решение? «Мы вообще после начала СВО много мероприятий проводим здесь, чтобы наши иностранные эксперты приезжали и видели, как Россия живет и развивается, как люди ходят по улицам, как работают экономика, бизнес, государство в условиях военно-политического конфликта вокруг Украины и экономической войны со стороны Запада, которая идет против России. Нам важно, чтобы наши иностранные партнеры знали про Россию не из газет и западной экспертизы, а видели все воочию», — объясняет логику организаторов куратор конференции и программный директор клуба «Валдай» Тимофей Бордачев.

> Россия никогда не пыталась вовлечь страны Азии в противостояние с Западом

Обращает на себя внимание, что среди участников мероприятия не оказалось представителей Китая. Однако никакой скрытой повестки здесь нет, ведь для полноформатного и глубокого обсуждения отношений РФ и КНР у Валдайского клуба есть отдельная регулярная российско-китайская конференция. А вот присутствие в Москве представителя экспертного сообщества Японии — единственной из представленной на конференции стран, присоединившейся к антироссийским санкциям, наглядно подтверждает, что далеко не все в Стране восходящего солнца согласны с проводимым Токио курсом в отношении РФ.

«Мы не произносим политических лозунгов и не учим друг друга, как жить. Это наша интеллектуальная философия», — отметил, открывая конференцию, Тимофей Бордачев. Очевидно, отметили политологи, что в условиях осыпающейся гегемонии Запада роль азиатских государств будет расти. К подлинной многополярности стремятся не только ведущие державы региона в лице Китая и Индии, но и такие страны Юго-Восточной Азии, как Вьетнам, Бирма, Таиланд, Индонезия и Малайзия и другие. Все они готовы проводить независимую и направленную на обеспечение собственных национальных интересов политику, а также обладают достаточными для этого ресурсами и гибкостью. Более того, все они заинтересованы в снижении международной напряженности, готовы к диалогу и могут быть партнерами России, в том числе в сфере безопасности.

Интересам Азии, остающейся на фоне эскалации ситуации в Старом свете регионом мира, не отвечает накапливание конфликтного потенциала или переход под военное управление США, считают эксперты «Валдая». По их мнению, Россия никогда не пыталась вовлечь страны региона в противостояние с коллективным Западом в том числе и потому, что Азия остается приоритетным направлением внешнеэкономической деятельности для нашей страны. ●

В МИРЕ

Кому отойдет Эссекибо

СКАЗАЛИ «ДА»

Юрий Когалов

Ожидаемо жители Венесуэлы на референдуме поддержали власти в споре за регион Эссекибо, который составляет две трети территории Гайаны. 95 процентов венесуэльцев, принявших участие в голосовании, высказались за присоединение к стране этих земель в качестве нового штата. По словам главы Национального избирательного совета Элвиса Аморосо, «это очевидная и подавляющая победа». Эксперты обращают внимание на то, что референдум был консультативным и он не обязывает власти Венесуэлы к конкретным действиям. По его итогам Каракас может вообще ничего не предпринимать. Тема принадлежности Эссекибо никогда не была предметом споров властей и оппозиции. Обе стороны называют регион исторической частью Венесуэлы. Гайана обращалась в Международный суд, чтобы запретить референдум, но в итоге суд лишь обязал Венесуэлу не предпринимать действий, которые могут изменить статус Эссекибо. СМИ предполагают, что конфликта Венесуэлы и Гайаны не произойдет, однако стоит ждать новых судебных разбирательств. ●

ГРОМКОЕ ДЕЛО Главе Белого дома грозят расследованием за сокрытие улик

Поймать неуловимого Джо

Игорь Дунаевский

Президента США Джо Байдена необходимо подвергнуть расследованию по делу об импичменте за попытки помешать сбору доказательств того, что он и члены его семьи предположительно нарушали закон. Такую позицию выразил республиканец Майк Джонсон — спикер палаты представителей США, то есть человек, в руках которого по американской конституции и находятся ключи к инициированию самой процедуры импичмента. Джонсон заявил, что перспективы такого решения зависят от результатов расследования.

Республиканцы примеряются к импичменту главы Белого дома уже не один месяц. Минувшим летом тогдашний спикер нижней палаты Кевин Маккарти намекал, что процедура будет запущена в ближайшее время. Байдена подозревают в причастности к бизнес-деятельности его родственников, якобы злоупотреблявших его положением и торговавших политическим доступом к президенту США. В сентябре Маккарти открыл расследование по этому вопросу перед возможным запуском импичмента, однако голосования по этому вопросу не проводил. В Белом доме уцепились за это, называя расследование незаконным.

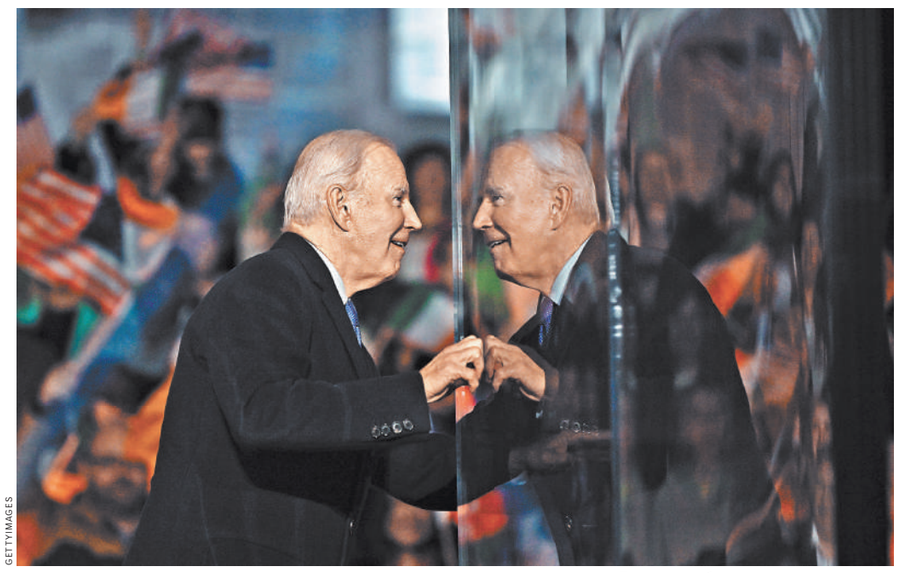

GETTYIMAGES

Без железобетонных доказательств тяжелой вины Байдена импичмент против него обречен на провал.

Джонсон напомнил в эфире телеканала Fox News, что сразу несколько комитетов палаты представителей, контролируемой Республиканской партией, ведут разбирательства в отношении предполагаемых махинаций семейства Байденов. Однако, по его словам, Белый дом блокирует эту деятельность и скрывает тысячи страниц доказательств, а также препятствует выступлениям свидетелей из госструктур. Джонсон хотя и представляет крыло трампистов, которые особенно активно добиваются импичмента против Байдена, но поначалу проявил осторожность. После назначения на должность спикера в конце октября он заявил, что для запуска импичмента доказательств пока не хватает.

Кроме того, по слухам в СМИ, часть республиканцев считает, что из-за низкого рейтинга Байдена острой необходимости в таком шаге против него сейчас нет.

Но новое заявление Джонсона дает понять, что отказываться от своих планов республиканцы не намерены. На днях СМИ сообщали, что голосование по официальному запуску расследования может состояться уже до конца года. Республиканцы рассчитывают, что это позволит им добиться большего доступа к документам и свидетелям от администрации США и, соответственно, собрать улики для инициирования импичмента.

В нынешних политических условиях без железобетонных доказательств тяжелой вины Байдена импичмент против него будет обречен на провал, поскольку само разбирательство в таких случаях проходит в Сенате США, а его контролируют союзники главы Белого дома по Демократической партии. Но для республиканцев цель импичмента скорее в том, чтобы раздуть скандал и организовать публичное разбирательство против Байдена, вынуждая его оправдываться перед выборами 2024 года. Все это призвано стать ответом на многолетнее преследование экс-президента Дональда Трампа, который пока является фаворитом республиканских праймериз и наиболее вероятным соперником Байдена на выборах. ●

— За развитием событий следите на сайте **rg.ru/sujet/6277**

РАКУРС Дублин запретит неполиткорректные темы

Приказано молчать

Александр Ленин

В Ирландии намерены запретить неполиткорректные темы. Причем речь идет не только о распространении материалов соответствующего характера, но и об их подготовке и хранении на электронных и иных носителях частными лицами. Все это делается под благовидным предлогом защиты общества от «насилия и ненависти». «Преступление, заключающееся в подготовке или хранении материалов, которые могут подстрекать к насилию и ненависти в отношении лиц в силу их защищенных от дискриминации характеристик», — говорится в документе. В случае изменения местного законодательства наказание может последовать за хранение неполиткорректной, с точки зрения властей, газеты, журнала, книги, файла с текстом или изображением. Естественно, что кара становится практически неизбежной при размещении такого контента в Сети или мессенджерах. Первые примеры такого подхода уже имеются. Так, чемпион UFC Конор Макгрегор попал под следствие за комментарии с критикой правительства за политику открытых границ, то есть за выступление против мигрантов. Примечательно, что приведенная выше формулировка четко дает понять: новая норма будет оберегать только отдельные категории граждан. На первоначальном этапе к ним могут отнести нацменьшинства, людей с нетрадиционной сексуальной ориентацией, политических беженцев и мигрантов. ●

Российская Газета

УЧРЕДИТЕЛЬ
ПРАВИТЕЛЬСТВО РОССИЙСКОЙ ФЕДЕРАЦИИ
ГАЗЕТА ИЗДАЕТСЯ С 11 НОЯБРЯ 1990 ГОДА

Главный редактор «Российской газеты»: В.А. Фронин
Адрес редакции и издателя: ул. Правды, 24, стр. 4, Москва 125993 ФГБУ «Редакция «Российской газеты»
Адрес в Интернете www.rg.ru
Телефон 8 499 257 5650,
Факс 8 499 2575892
Контакт-центр по вопросам подписки и доставки 8 800 100 1113 (звонок бесплатный по России)

Генеральный директор ФГБУ «Редакция «Российской газеты»: П.А. Негоица
Распространитель: ул. Правды, 24, стр. 4, Москва 127137 АО «Издательство «Российская газета»
Телефон 8 499 257 5362 Факс 8 499 257 5122
Подписные индексы:
на год — П800, 10042
на полгода — П5919, 15588
на 1 месяц — П1107, 50202
Комплекты — ПМ155, ПН342, 17991

Заказы на размещение рекламы в «РГ» и ее приложениях: телефон: 8 499 257 3752, 786 6787; факс: 8 499 257 5764, 8 499 257 5041, reklama@rg.ru

Справки по подписке и доставке: тел. 8 800 100 11 13 (звонок бесплатный); по розничным продажам 8 499 257 4023; Справки по вопросам экономики: тел. 8 499 257 5380, economic@rg.ru; политики: тел. 8 499 257 5970, politika@rg.ru; официальных публикаций: тел. 8 499 257 5396, oficial@rg.ru; международной жизни: тел. 8 499 257 5903, foreign@rg.ru; региональной сети: тел. 8 499 257 3603, reg-smi@rg.ru; телерадиопрограмм: тел. 8 499 257 5820, gpr@rg.ru; спорта: тел. 8 499 257 5045, sport@rg.ru; о публикациях: тел. 8 499 257 5256, biblioteka@rg.ru; общества: society@rg.ru; новостей: тел. 8 499 257 5348, hotnews@rg.ru; культуры: тел. 8 499 257 5113, culture@rg.ru

Отпечатано в типографии: ООО «Прайм Принт» 141707, Московская обл., г. Долгопрудный, Лихачевский проезд, д. 5В
Время подписания в печать: По графику: 22.00 Фактически: 22.00
Номер выпуска: 275 (9220)
Дата выхода в свет: 05.12.2023 г.
Свободная цена
ТИП. № 3636М
Тираж 100 630
Тираж сертифицирован Бюро тиражного аудита www.press-abc.ru

Региональные филиалы ФГБУ «Редакция «Российской газеты» в городах:
Архангельск (8182) 20-78-37 arh@rg.ru; Барнаул (3852) 66-72-37 altai@rg.ru; Бишкек (10996312) 300-142 bishkek@rg.ru; Благовещенск (4162) 59-20-65 amur@rgfe.ru; Владивосток (4232) 22-34-89 prim@rgfe.ru; Волгоград (8442) 92-35-08 vlgr@rg.ru; Воронеж (473) 250-23-05 voronezh@rg.ru; Екатеринбург (343) 371-24-84 ural@rg.ru; Иркутск (3952) 28-83-82 irkutsk@rg.ru; Казань (843) 264-41-67 kazan@rg.ru; Калининград (4012) 53-10-10 zapad@rg.ru; Кемерово (3842) 35-40-59 kmr@rg.ru; Краснодар (861) 259-21-11 kuban@rg.ru; Красноярск (391) 274-60-49 rg@krasrg.ru; Мурманск (8152) 60-74-24 murmansk@rg.ru; Нижний Новгород (831) 216-05-95 nnov@rg.ru; Новосибирск (383) 223-80-29 sibir@rg.ru; Омск (3812) 25-80-15 omsk@rg.ru; Пермь (342) 236-56-55 perm@rg.ru; Ростов-на-Дону (863) 261-91-41 rostov@rg.ru; Санкт-Петербург (812) 449-65-45 sbp@rg.ru; Самара (846) 242-75-28 samara@rg.ru; Саратов (8452) 26-13-63 saratov@rg.ru; Симферополь (3652)60-02-13 simferopol@rg.ru; Ставрополь (8652) 28-48-02 stavropol@rg.ru; Тюмень (3452) 35-24-94, (3452) 35-25-11 zs@rg.ru; Уфа (347) 276-42-60 ufa@rg.ru; Хабаровск (4212) 31-62-00 gazeta@rgfe.ru; Челябинск (351) 727-78-08 chel@rg.ru; Южно-Сахалинск (4242) 43-20-69 sakhalin@rgfe.ru; Якутск (4112) 42-20-54 sakha@rgfe.ru

© ФГБУ «Редакция «Российской газеты». Все права защищены.
— Любая перепечатка без письменного согласия правообладателя запрещена. Иное использование статей возможно только со ссылкой на правообладателя. Приобретение авторских прав: тел. 8 499 257-56-50
— Рукописи не рецензируются и не возвращаются.
— За содержание рекламных материалов редакция ответственности не несет.
— Материалы в рамке публикуются на коммерческой основе.
— За текст, опубликованный под знаком «Реклама», несет ответственность рекламодатель.
— В региональные выпуски газеты редакцией могут быть внесены изменения.

«Российская газета» печатается в городах: Апатиты, Архангельск, Астрахань, Барнаул, Бишкек, Благовещенск, Владивосток, Владимир, Волгоград, Воронеж, Екатеринбург, Иркутск, Казань, Калининград, Кемерово, Киров, Краснодар, Красноярск, Махачкала, Минеральные Воды, Москва, Нижний Новгород, Новосибирск, Омск, Оренбург, Пенза, Пермь, Ростов-на-Дону, Санкт-Петербург, Самара, Саратов, Симферополь, Томск, Тюмень, Ульяновск, Уфа, Хабаровск, Чебоксары, Челябинск, Чита, Южно-Сахалинск, Якутск, Ярославль

Заявки на электронную версию газеты, ее архивов, а также подписка на «РГ» и приложения: www.rg.ru/subscribe Газета зарегистрирована в Министерстве печати и информации Российской Федерации 28 сентября 1993 г. Регистрационный № 302

ПРАВО

Конфисковать машину можно, даже если она в долевой собственности

АВТОМОБИЛЬ НА СДАЧУ

Владимир Баршев

Верховный суд установил, что конфисковать автомобиль, если для этого есть основания, можно не только у собственника. Это можно сделать даже в том случае, если машина находится в совместной собственности. Такое решение было принято ВС по кассации Генпрокуратуры.

Итак, о чем речь? Дело в том, что, согласно закону, водитель, попавшийся вторично за управлением в нетрезвом виде, отвечает по уголовной статье. Она предусматривает не только штраф от 200 до 300 тысяч рублей, но и либо обязательные работы на срок до 480 часов, либо принудительные работы на срок до двух лет, либо лишение свободы до двух лет. Эта статья 264.1 УК предполагает еще и конфискацию автомобиля. Но есть одно условие: автомобиль должен принадлежать на праве собственности водителю, попавшемуся нетрезвым вторично.

Грубо говоря, если за рулем был нетрезвый водитель, который второй раз попался сотрудникам ДПС в таком виде, и автомобиль в его собственности, суд может конфисковать машину. Если водителю автомобиль на праве собственности не принадлежит, то и конфисковать его нельзя.

> Супруг может обратиться с требованиями о выделении своей доли в совместном имуществе

В этом деле все несколько сложнее. Итак, некто Трофимов попался вторично в руки госавтоинспекторов за управление в нетрезвом виде. На него возбудили уголовное дело по части 1 статьи 264.1 УК. Суд приговорил его в качестве отрезвления к 400 часам обязательных работ. А также конфисковал автомобиль. Но шестой кассационный суд отменил решение в части конфискации авто, поскольку оно находилось не только в собственности Трофимова, но и его жены.

Однако это решение оспорил заместитель Генерального прокурора РФ. Он указал, что само по себе нахождение машины в совместной собственности супругов не препятствует применению конфискации имущества либо его доли, принадлежащей виновному.

Он также напомнил, что супруг не лишен возможности обратиться с требованиями о выделе доли в совместном имуществе для обращения на взыскания. Кроме того, он отметил что Трофимов, несмотря на вступление приговора в законную силу, продал автомобиль. Поэтому зам. Генпрокурора считает, что суду кассационной инстанции надлежало изменить решения нижестоящих судов и обратить в доход государства денежную сумму, эквивалентную доле нарушителя в подлежавшем конфискации транспортном средстве в размере половины его стоимости.

Верховный суд согласился с доводами прокурора. Кроме того, он указал, что нижестоящими инстанциями подтверждено, что автомобиль находился в собственности у нарушителя. Пусть и в долевой. Но все-таки в собственности. Он также подтвердил возможность супруги взыскать свою долю с мужа. И отмены приговора в этом случае не требуется.

Поэтому ВС отменил решение кассационного суда и оставил в силе решения нижестоящих судов. В общем, даже совместная собственность не освобождает злостного нарушителя от конфискации автомобиля.

Если бы супруга была единоправным собственником машины, а муж управлял бы только по доверенности, то и проблемы не было бы. Автомобиль остался бы в семье. А так придется делить доли от его продажи. Половина —в казну, половина, на которую такой же автомобиль не купишь, —в семейный бюджет. ●

Дело №12-УДП23-8-К6

— О других разъяснениях Верховного суда узнайте на сайте **rg.ru/sujet/2605**

«Оливер», белый и пушистый

АРКАДИЙ КОЛЫБАЛОВ

Высота сугробов в столице достигла обычных для февраля значений.

1 ← «Работаем в Мещанском районе, наши улицы Щепкина и Мещанская, а также переулки между ними, —рассказал «РГ» представитель МОЭК Дмитрий Филатов. —Посменно выходят до полутора тысяч человек, в арсенале есть 16 погрузчиков, 10 самосвалов, еще пять выделили городские организации». Но это все-таки именно помощь.

Основные магистрали города всю ночь чистила техника ГБУ «Автомобильные дороги», а тротуары и дворы жилых домов в каждом районе расчищал свой ГБУ «Жилищник». Заместитель главы управы Лосиноостровского района Северо-Восточного административного округа Глеб Перелыгин понедельник встретил сам с лопатой в руках. «Времени у нас немного — после завершения снегопада на уборку улиц и дворов по нормативам отводится всего три дня, —рассказал он. —Во вторник и среду будем убирать снег с крыш и во дворовых пространствах. Их нужно очистить за пять дней, если, конечно, нового снегопада не будет».

По его словам, на помощь дворникам и сотрудникам «Жилищника» пришли также сотрудники колледжей, торговых центров и строители организаций, расположенных в районе. По такой же схеме организована расчистка города от снегопада по всей Москве.

Как убедились корреспонденты «РГ», эти усилия даром не пропали. В семь часов утра, свободными от снега для пешеходов были и подходы к метро «Бибирево», «Отрадное», «Октябрьское поле», «Улица 1905 года», «Белорусская», «Беговая». По данным префектуры округа, ночью в уборке были заняты 2,5 тысячи дворников, около тысячи машин и агрегатов, большую часть которых составляют мотоблоки.

Активно в городе используются и средства малой механизации Bobcat, BELARUS. Правда, как рассказал оператор BELARUS-300M Шидияр Абдуллаев, техника может портиться. «На днях машина сломалась. Хорошо, что вовремя починили, теперь вот снова сгребаю снег с тротуара».

И если дороги и тротуары были почищены. То дворы выглядели по разному – где-то словно и не было никакого снегопада, а где-то, как, например, на пути от Савеловского вокзала до улицы Правды, ранним пешеходам пришлось самим протаптывать тропки.

Когда верстался номер «РГ», снегопад в столице прекратился. Циклон «Оливер» ушел на восток, и теперь там заваливает снегом территории.

А в Москву, по прогнозу синоптиков, уже идут холода. Начиная со среды воздух сможет остыть до - 22—27 градусов. ●

— Видео и фоторепортаж смотрите на сайте **rg.ru/art/2696772**

ТЕМ ВРЕМЕНЕМ

В целом ряде российских регионов в ближайшие дни ожидаются сильнейшие морозы. На Колыме похолодает до –55, в Якутии до –54. До –40 будет в Пермском крае, из-за непогоды там создан оперштаб по ЖКХ. В Архангельской области, Коми и НАО температура снизится до –30. В Красноярском, Хабаровском краях и на Чукотке придется пережить морозы до –35—42, а в ЦФО ожидаются рекордные для середины декабря –16—23 градуса.

Взгляд из Европы

Зима в Европу пришла точно по расписанию. Центральные и северные районы континента в прошедшие выходные завалило снегом, а в Альпах температура падала до минус 25 градусов по Цельсию. В аэропорту Мюнхена частный самолет, который должен был вылететь в Дубай на Конференцию ООН по изменению климата, не выдержал тяжести снежных осадков и опрокинулся на хвост, дав пользователям соцсетей повод для едких комментариев. «Зима, похоже, отрицает изменение климата», —отмечали они. Всего за ночь сугробы в Южной Германии, Швейцарии, Австрии и Чехии выросли не менее чем на полметра. Снегопад парализовал движение поездов, аэропорты закрылись, на автобанах образовались многокилометровые пробки. Под тяжестью снега обрывались линии электропередачи, в результате чего десятки тысяч австрийских и чешских домохозяйств остались без электроэнергии.

В горах был объявлен высший уровень лавинной опасности, а под сошедшим в австрийском Зеекаршпитце снежным покровом оказались погребены как минимум два человека.

Внезапное наступление зимы не обошло стороной и Британские острова. Аэропорт шотландского Глазго в субботу отменил все рейсы, на севере Англии спасателям пришлось работать всю ночь, чтобы вызволить застрявших в снегу водителей. Несколькими днями ранее снегопады и шторма прокатились по Юго-Восточной Европе, вызвав не менее разрушительные последствия. И потепления пока не предвидится. Австрийские и немецкие метеослужбы прогнозируют на эту неделю минусовую температуру, ледяные дожди и гололед. По словам метеорологов, такого своевременного и масштабного наступления зимы в Центральной Европе не было уже давно. Причиной они называют столкновение воздушных масс из Арктики и Средиземноморья. «Сначала пошел холодный воздух, затем к нему добавился очень влажный, а потом все это прижалось к Альпам», —говорит в интервью радио BR24 немецкий метеоролог Свен Плёгер. Именно Альпийский регион и граничащие с ним районы в итоге и пострадали сильнее остальных, хотя снегопады и ледяные дожди прошлись практически по всему континенту. В Польше, например, в ночь на понедельник температура падала до минус 22 градусов, а время задержки поездов из-за выпавшего накануне снега составляло до четырех часов. Эксперты по изменению климата тем не менее утверждают, что, несмотря не отдельные региональные аномалии, 2023 год на планете станет самым теплым за всю историю наблюдений, и дальше климат будет становиться только еще теплее. Но обычных европейцев больше волнуют не глобальные тенденции, а то, что они видят у себя за окном.

Подготовил Василий Федорцев

GETTYIMAGES

В аэропорту Мюнхена отменяют рейсы — самолеты и взлетные полосы завалило снегом.

ТЕНДЕНЦИИ Как проходит главная климатическая конференция планеты в Дубае

Погода ясная

Светлана Задера, Дубай

Участникам Конференции ООН по изменению климата COP28 в Дубае показали электрорикшу, умную фуражку для полицейских и индивидуальный вертолет. Россия представляет на конференции проект во воссозданию «мамонтовых степей» в Якутии.

Конференция проходит в Expo 2020, площадь которого составляет 45 тыс. квадратных метра, или две Красные площади. Площадка разделена на две зоны: голубую и зеленую. Здесь более 200 стендов.

В голубой зоне проходят все официальные мероприятия с представителями стран, у каждой страны-участницы есть своя площадка, где проходят лекции и обсуждения помимо основной программы. В этом году особое внимание уделено социальной составляющей: дефициту питьевой воды, сложностям с медицинской помощью, гендерному равенству на форуме выделили целый день. Культурная часть вынесена в зеленую зону, туда может получить билет любой желающий на официальном сайте.

АКЦЕНТ

Умная фуражка поможет защитить сотрудников полиции от выгорания на работе

Например, полиция ОАЭ представила умную фуражку, которая помогает измерить уровень стресса у сотрудника. На внутренней стороне у нее датчик, который при соприкосновении со лбом фиксирует данные по принципу умных часов, а результат отправляет на планшет. В полиции ожидают, что это позволит уменьшить выгорание на работе. В будущем планируется выстроить систему, при которой данные будут сразу отправляться врачу, который сможет выписать лечение при необходимости.

Компания из ОАЭ, которая является одним из основных поставщиков электрокаров в страну, представила на выставке две собственные разработки зарядок для электрических машин. Один из экспонатов — умная зарядка для персонального использования. Во-первых, эту зарядку не надо контролировать, она автоматически перестает работать, когда машина заряжена. Во-вторых, ее можно установить на общей парковке и поставить пароль, чтобы никто другой ей не пользовался. Второй экспонат — супербыстрая зарядка для электрокаров. Ей достаточно двух часов вместо обычных 5–6.

Университет Джона фон Неймана (Венгрия) представил свою электрорикшу, с которой планирует выйти на рынок Индии. На кузове электрорикши установлены солнечные батареи, которые, по словам разработчиков, могут компенсировать 50% затрат на энергию. Машина может разгоняться до 50 км в час — это максимально разрешенная скорость для такого вида транспорта.

Компания TetraPak, чья упаковка считается одной из самых сложных для переработки, представила свою экоупаковку. Верхний слой теперь не белый, а цвета крафтовой бумаги. Наверное, это связано с тем, что среди потребителей существует мнение, что такая бумага экологичнее, хотя при ее производстве тратится огромное количество воды. Новая упаковка сделана на 70% из вторсырья, и во время ее производства снижен углеродный след на 15%. Как отметила представитель компании, упаковку только недавно разработали, поэтому найти в продаже ее нельзя. Французская компания представила свою разработку «индивидуальный вертолет», который частично работает на электроэнергии.

Россию в зеленой зоне представляет Плейстоценовый парк из Якутии. Идея парка неоднозначна: затормозить таяние многолетней мерзлоты с помощью воссоздания мамонтовых степей, где в роли мамонтов будут другие животные, в том числе верблюды.

Так как экоактивизм становится уже неразрывен с протестными акциями, на COP без них тоже не обошлось. Организовали их местные студенты по согласованию с организаторами, ни одна картина не пострадала. ●

АВТО Почти в три раза больше электромобилей застраховано в этом году

Электрокары набирают ход

Владимир Баршев

Катаклизмы с морозами и снегопадами в этом году — новость не только российская. В Германии разрядившиеся в непогоду электромобили буквально заблокировали трассы. Между «электричек» — так называют электромобили — застряли и вполне обычные машины.

Тем не менее спрос на электрокары растет даже в России. В этом году, с января по октябрь включительно, автовладельцы застраховали почти в три раза больше электромобилей, чем за аналогичный период прошлого года, подсчитали в компании «Согласие». По данным агентства «Автостат», за 10 месяцев 2023 года в РФ было продано 10 465 электромобилей, что в пять раз больше, чем за аналогичный период 2022 года. Эксперты объясняют это появлением на рынке ряда новых брендов и моделей, а также улучшением инфраструктуры зарядных станций.

Топ-5 самых популярных моделей электрокаров в этом году в портфеле страховой компании возглавляет китайский внедорожник Voyah Free, который появился на российском авторынке относительно недавно. Доля оформленных на эти авто страховых полисов наиболее высока — 14%.

> Владельцы электрокаров не платят за парковку, платные дороги, а также транспортный налог

На втором месте еще один электрический «китаец» BYD F3 (чуть менее 14%). На третьем — Nissan Leaf (13%). Также наиболее востребованными моделями стали поступивший в продажу в конце прошлого года электрокар отечественного производства Evolute i-PRO (10%) и электровэн Voyah Dream (8%). Доля оформленных полисов на Tesla составила 7,8%. Достаточно часто автомобилисты страховали по каско и ОСАГО Audi e-tron, Hongqi E-HS9 и другие.

К самой экзотичной модели специалисты отнесли роскошный суперкар Lotus Eletre, который начал изготавливаться в Великобритании в марте 2022 года. На эти машины в этом году были приобретены всего три полиса ОСАГО и два каско. Страховую защиту оформили автомобилисты из Москвы. При средней стоимости суперкаров 17 миллионов рублей ОСАГО обошлось водителям в 12 700 рублей, а каско — 420 000 рублей.

«Электромобили еще далеки от того, чтобы стать мейнстримом, но этот сегмент показывает уверенный рост. К слову, среди мер по стимулированию спроса на электротранспорт в правительстве РФ обсуждается пересмотр стоимости ОСАГО для электромобилей в такси и каршеринге. Пока что страхование этих транспортных средств — как по ОСАГО, так и по каско, — по крайней мере, не дороже относительно других автомобилей», —отметил начальник отдела андеррайтинга по автострахованию компании Александр Коротин.

Электромобили пользуются большими преференциями. Их владельцы не платят за парковку и за проезд по платным дорогам, а в некоторых регионах и транспортный налог. Однако это касается только «чистых» электромобилей. Тех, которые не имеют в своей конструкции двигателя внутреннего сгорания. То есть на гибридные машины льготы не распространяются вообще. Хотя все электромобили оборудуются дизельными или бензиновыми обогревателями. Они точно так же, как и двигатель внутреннего сгорания, особой экологичностью не отличаются. Возникает вопрос: правильно ли поделили машины на экологичные и не очень?

Между тем ситуация в Германии показывает, что электромобиль может стать довольно серьезной проблемой на дорогах общего пользования. А климат в России будет покруче германского. ●

КАК У НИХ

Власти Таиланда собираются сделать электрическим весь государственный общественный транспорт в стране. Амбициозную задачу планируют решить до конца десятилетия. Правительство уже предписало госкомпаниям — операторам общественного транспорта действовать поэтапно. Автобусы с двигателями внутреннего сгорания будут менять на электрические только после списания по окончании штатного срока эксплуатации или в случае их преждевременного выхода из строя. По предварительным расчетам, на обновление всего парка уйдет около шести лет. Под инициативу уже создан целый ряд госпрограмм. «Мы надеемся увеличить общий объем использования электромобилей в Таиланде на 30 процентов до 2030 года», — рассказал журналистам министр транспорта Сурия Чунгрунгруангкит. Примечательно, что тайская инициатива по переходу на электромобили затронет и сферу городского такси. Сначала инновационные машины начнут внедрять в сегмент «люкс» — для состоятельных клиентов. После этого дело дойдет до рядовых авто. Тема электромашин пользуется большой популярностью в Таиланде. Подтверждением этому стало участие в ежегодной автомобильной выставке Motor Expo в Бангкоке большого количества экспонатов от компаний — производителей электрокаров.

По мнению некоторых экспертов, электробусы в течение ближайших пяти лет завоюют как минимум полмира. К этому должно подстегнуть и постепенное снижение стоимости аккумуляторов. Впереди планеты всей идет Китай, где производство машин на электрической тяге развивается стремительными темпами, а внедрение соответствующих технологий пользуется стабильной господдержкой. К примеру, и сегодня в Пекине, несмотря на крайне оживленный трафик, на улицах не слышно привычного для жителей крупных мегаполисов гула от проезжающих мимо бесчисленных скутеров и машин. Многие из них передвигаются по трассам бесшумно — на электричестве. Над решением схожих задач ломают голову в Европе. Так, в Лондоне, Париже и Амстердаме к 2030 году хотят создать экологически чистые районы, куда запретят въезд машинам с двигателями внутреннего сгорания. В схожие сроки заменить все автобусы на электрические намерены в Лос-Анджелесе.

Подготовил Александр Ленин

GETTYIMAGES

Сначала электромашины начнут внедрять в сегмент «люкс». А потом дело дойдет до рядовых авто.

МЕДИЦИНА

Машины скорой помощи оснастят новым прибором

СЕРДЕЧНЫЕ ДЕЛА

Любовь Проценко

К началу 2024 года все машины скорой помощи в столице оснастят современными дефибрилляторами-мониторами. Об этом сообщила заммэра Москвы по вопросам социального развития Анастасия Ракова.

Уверенность вице-мэра строится не на пустом месте: необходимые для переоборудования парка машин скорой помощи 1200 дефибрилляторов город закупил, а 900 из них уже установлены и помогают медикам спасать жизни москвичей. «Благодаря новым аппаратам московские врачи смогут еще быстрее и эффективнее оказывать помощь пациентам в экстренных ситуациях, что является первостепенной задачей скорой»,—подчеркнула Анастасия Ракова.

Как известно, дефибрилляторы незаменимы в случаях, когда пациент находится в критическом состоянии из-за остановки сердца, шока и в других сложных случаях. Особенность новых аппаратов состоит в том, что они могут работать как в ручном, так и автоматическом режиме.

Комментируя их возможности, главный врач Станции скорой и неотложной медицинской помощи им. А.С. Пучкова Николай Плавунов рассказал корреспонденту «РГ»: «Новые дефибрилляторы—не просто аппараты, производящие электрический разряд заданной энергии, это еще и полноценные мониторы, оснащенные функциями динамической оценки сердечного ритма, пульсоксиметрии, проведения капнометрии—измерения концентрации углекислого газа в выдыхаемом пациентом воздухе. Словом, это один из самых достоверных способов мониторинга за состоянием больного, который позволяет максимально быстро определить тактику оказания медицинской помощи и спасти человека».

Такое оборудование, по словам Плавунова, превращает каждую машину скорой помощи в настоящий реанимационный госпиталь на колесах. ●

РАКУРС В Москве расширяется сеть спорткомплексов в жилых районах

Заплыв от дома

MOS.RU

Сергей Собянин уверен, что до конца зимы в спорткомплексе «Ника» начнутся тренировки.

Любовь Проценко

Каждый второй москвич сейчас регулярно занимается спортом, хотя еще двенадцать лет назад такой активный образ жизни вел лишь каждый пятый горожанин. Что изменилось? Прежде всего появилась необходимая инфраструктура, а при ней бесплатные секции более чем по 70 видам спорта. И это не только такие крупные дворцы, как ледовый «Кристалл» в Лужниках, Академия спорта «Динамо» в Петровском парке или стадион «Спартак», но и множество спортивных объектов поменьше, которые то и дело открываются в столице. Расположенные неподалеку от дома, они делают занятия спортом доступными для горожан любого возраста. На очереди открытие еще одного такого спорткомплекса на юго-востоке столицы, в районе «Текстильщики». Вчера его готовность оценил мэр Москвы Сергей Собянин.

АКЦЕНТ

В этом году в столице построено два десятка объектов спорта, в 16 из них уже идут занятия, еще четыре—скоро откроются

«Я думаю, что в январе-феврале 2024 года здесь будут уже идти полноценные занятия спортом, и вы будете ходить в этот прекрасный зал и тренироваться,—сказал Собянин во время встречи с воспитанниками спортивных школ, которым предстоит тренироваться в спорткомплексе «Ника», построенном на Волжском бульваре, 8.—В нем есть бассейн, игровые залы, тренажерный зал. Надеюсь, что всем жителям здесь будет приятно и удобно заниматься».

Ребята рассматривали новостройку с большим удовольствием. Волейбольный зал с высокими потолками и полиуретановым покрытием пола, которое во время игры будет амортизировать нагрузку на колени и позвоночник. К тому же зал этот трансформируемый: он легко превращается из зала с тремя площадками для обычных тренировок в трибуну для районных соревнований. Есть в новом спорткомплексе и медицинский блок, кафе, конференц-зал. В сутки в нем смогут заниматься до 1,4 тысячи человек. Для зрителей в этом зале предусмотрены трибуны на 300 мест. Строители возвели это трехэтажное здание за три года.

Сергей Собянин рассказал, что, как и планировалось, в Москве в течение этого года будет построено 20 объектов спорта. 16 из них, по словам мэра, уже введены в эксплуатацию, а еще четыре—в стадии ввода. Это физкультурно-оздоровительный комплекс «Баланс» в районе Бибирево, комплекс Академии фигурного катания «Ангелы Плющенко» и многие другие. «Ника» же не единственная спортивная новостройка в Текстильщиках: весной в этом районе также завершилась реконструкция стадиона «Москвич». Созданный в 60-е годы прошлого века при автозаводе и находившийся уже в аварийном состоянии, он за последние три года пережил по сути второе рождение и стал современным мультиспортивным комплексом как для тренировок и соревнований спортсменов, так и для занятий спортом жителей близлежащих жилых кварталов.

Всего, начиная с 2011 года, в рамках реализации государственной программы «Спорт Москвы» в городе построено более 190 объектов спортивной инфраструктуры. ●

ПОДРОБНОСТИ

«Шторм века» сильно ударил в Крыму по производству устриц

Пропавшие моллюски

Сергей Винник, «Российская газета», Крым

Спустя неделю после небывалого урагана, обрушившегося на Крым 26 ноября, владельцы устричных ферм на побережье полуострова до сих пор полностью не могут подсчитать убытки и сказать определенно, сколько моллюсков остались живы. Между тем ученые Института биологии южных морей, занимавшиеся акклиматизацией дальневосточной устрицы к условиям Черного моря, точно знают, что результаты их труда за последний год практически полностью уничтожены. Их просто смыло в море.

Инфраструктура Федерального исследовательского центра Института биологии южных морей РАН в Севастополе пострадала больше всего. Ученые института создали технологию полного цикла выращивания у берегов полуострова гигантской устрицы Magallana gigas, привезенной с Дальнего Востока. Специалисты не просто воспроизвели потомство океанских моллюсков в чужеродной для них среде, но провели селекционную работу, которая должна была сделать Черное море родным для этого вида.

Результаты труда ученых за последний год практически полностью уничтожены

Задача была непростая, учитывая, что соленость Японского моря 34 процента, а Черного—13–22. Во многом по этой причине выживаемость спата—икры моллюсков, завозимого в Крым из Приморского края, составляет всего около 10 процентов. Но усилия ученых стоили того, ведь дальневосточная устрица устойчива к грибковым заболеваниям, во многом погубившим черноморского моллюска.

Эксперимент был на пике, в питомнике ФИЦ ИнБЮМ проходили процедуру доращивания около 800 тысяч штук устричного спата. Уже в будущем году специалисты рассчитывали получить первый результат. Шторм уничтожил всех моллюсков, а с ними и год усилий отдела аквакультуры и морской фармакологии института. Научный центр находится на мысе Хрустальный, который принял на себя основной удар стихии.

—Волны разбили садки, оборудование для фильтрации морской воды и водовод, питающий инновационный питомник. Уничтожен даже маяк и причал маломерных судов,—рассказали в пресс-службе ФИЦ ИнБЮМ.

Пока в Институте биологии южных морей подсчитывают убытки и не могут сказать, возобновится ли эксперимент и когда это произойдет. Сильно ударил шторм и по производителям устриц.

—У нас шторм разбил причальную стенку, лодка, на которой мы выходим в море, пострадала меньше, но у нее тоже вышел из строя двигатель,—рассказал «РГ» владелец старейшей на полуострове устричной фермы в поселке Кацивели Сергей Кулик.—Министерство сельского хозяйства Крыма запросило у нас данные о размере ущерба, а мы не можем их предоставить, просто не на чем выйти к садкам. До товарного вида раковина устрицы растет примерно два с половиной года. Учитывая, какой урон нанес этот ураган отрасли, думаю, на это время возникнет дефицит. ●

ОТДЫХ Курский турмаршрут получил статус национального

СОЛОВЬИ И ЖЕЛЕЗО

Анна Скрипка, «Российская газета», Курск

Экспертный совет при Министерстве экономического развития РФ присвоил статус национального туристическому маршруту в Курской области. Он—двухдневный, и называется так же, как и экспозиция региона на Международной выставке-форуме «Россия»—«Соловьи и железо».

«Среди объектов для показа главные жемчужины соловьиного края: Коренная пустынь, мемориальный комплекс «Курская битва», усадьба Афанасия Фета, ландшафтно-этнографический комплекс «Парк мельниц» и ряд других,—отметил губернатор Курской области Роман Старовойт.—Первые поездки по новому национальному маршруту запланированы на апрель 2024 года. В их организации будут принимать участие туроператоры Курской области».

Несмотря на интерес турфирм, создаются все условия и для самостоятельных путешественников. Так, здесь запустили бесплатные аудиогиды к ландшафтно-этнографическому комплексу «Парк мельниц». Этнографический комплекс в селе Красниково выстроился вокруг старой деревянной мельницы—памятника зодчества, он теперь обрастает необходимой инфраструктурой.

Министр приоритетных проектов развития территорий и туризма региона Анна Коновалова уверена, что аудиогиды позволят туристам не искать экскурсии заранее и путешествовать независимо от турагентств. Теперь интересные подкасты записывают для мемориала «Курская битва». ●

Открытый урок

1 ← —Сказали, вот если Роспотребнадзор разрешит, тогда может быть,—рассказала «РГ» глава родительского комитета Евгения Быкова.—Мы все лето писали во все инстанции, вплоть до Госдумы , но все письма спускали опять в район, где наши проблемы решать не хотели. И только когда уже начался учебный год, комитет по образованию неожиданно согласился принять здание, если родители приведут его в соответствие всем необходимым требованиям.

Родители вместе с фермером и другими местными предпринимателями за две недели сделали ремонт, работали до полуночи. Бывшие выпускники, уже уехавшие из села, прислали деньги, чтобы помочь сохранить школу в родном селе.

Быковцы были рады-радешеньки, а вот комиссия, приехавшая принимать «народную» школу 3 октября, их стараний не оценила и не разрешила ее использовать. Нет интернета и антитеррористического паспорта, не оборудованы кабинеты технологии, информатики и спортзал, есть замечания к пожарной безопасности. Сельчане возмутились: в некоторых шипуновских школах тоже нет интернета, а в селе Урлапово дети учатся в помещениях ДК и сельсовета, которые вообще не отвечают никаким требованиям. Но комиссия была непреклонна.

—Мы сначала опустили руки, ведь некоторые претензии устранить нереально, антитеррористический паспорт, например, получать очень долго и сложно,—говорят родители.—Но дети уже устали ездить в другое село. Да и темно вечером стало, бродячие собаки бегают. Многие даже заговорили, что если школы не будет, уедут отсюда. Обратились в ОНФ, в СМИ.

АКЦЕНТ

Родители за две недели сделали ремонт, работали до полуночи. Бывшие выпускники прислали деньги, чтобы сохранить школу в родном селе

Удивительно, но после широкой огласки оказалось, что все можно решить. Родители устранили замечания к противопожарной безопасности, для кабинетов технологии принесли швейные машинки и из старого здания школы забрали ручной деревообрабатывающий станок. Под спортивный приспособили актовый зал, где установили баскетбольное кольцо, турники, маты. Подали заявку на получение антитеррористического паспорта и провели интернет, собрав на него еще 35 тысяч рублей. И на следующую приемку 4 ноября уже пришли не только члены родительского комитета—собралось полсела. Когда комиссия дала добро, люди аплодировали, обнимались, некоторые мамы даже всплакнули.

Правда, пришлось подписать документ, что всю ответственность за обучение детей в нелицензированном здании родители берут на себя. Сразу после осенних каникул 7 ноября быковские ребятишки наконец-то пошли в родную школу. «Мой сын-первоклассник и третьеклассница-дочка вприпрыжку бежали на уроки, очень довольные и счастливые»,—радуется Евгения Быкова.

На вопрос, нравится ли им в новом здании, быковские ребятишки наперебой кричат, как здорово. Даже ранние подъемы к первой смене их не пугают.

Сейчас здесь пока занимаются 49 учеников. Больше 30 детей родители продолжают возить в соседнее село. Проблема в том, что если в классе станет больше восьми-девяти ребятишек, то у чиновников снова возникнут претензии к несоблюдению санитарных норм. Пока самый большой класс—третий, в нем учится восемь детей. В первом и втором—по одному ученику и в остальных от трех до семи человек.

Быковцы понимают, что им все же нужно добиваться ремонта старого аварийного здания одиннадцатилетки. Родители требовали ремонта школы с 2015 года, но районные власти каждый раз признавали ее состояние удовлетворительным. Между тем, по данным Минобрнауки Алтайского края, пока только предполагается включить ее в перечень объектов капремонта на 2024 год. «Точной информации нет»,—отметила директор Быковской средней школы Светлана Журавлева. ●

ТАТЬЯНА КУЗНЕЦОВА

Детям села Быково пока остается только мечтать о новой комфортной школе и они рисуют, какой она будет.

Комментарий

Сергей Войтюк, руководитель регионального отделения ОНФ по Алтайскому краю:

—В капремонте нуждаются 400 алтайских школ. В региональный проект модернизации системы образования до недавнего времени было включено 210 школ, где до 2026 года будет проведен капитальный ремонт при наличии федерального финансирования. Но федеральное финансирование сократили, и теперь в плане только 68 учреждений. Другие школы попытаются профинансировать из краевых программ, но регион дотационный и необходимыми объемами средств не располагает.

МЕЖДУ ТЕМ

Вслед за быковцами жители еще одного села в Шипуновском районе—Горьковского взялись самостоятельно решать школьные проблемы. Местных ребятишек с 15 ноября не возят в школу в село Шипуново-2, потому что местные власти не могут найти водителя автобуса и привести школьный маршрут в нормальное состояние. Родители обратились с видеообращением в прокуратуру Алтайского края.

НАСЛЕДИЕ Храму на Трех Горах возвращен дореволюционный облик

Культура религии

АРКАДИЙ КОЛЫБАЛОВ

Реставраторам удалось вернуть храму исторический облик 1902 года.

Сергей Жуков

Более 200 объектов культурного наследия отреставрировано в этом году в столице. Работы продолжаются еще на 500 архитектурных памятниках, сообщила замглавы Мосгорнаследия Юлия Логинова.

Например, в Пресненском районе завершена реставрация храма святителя Николая Чудотворца на Трех Горах. Первые упоминания о нем встречаются в летописях первой половины XVII века. В XVIII веке деревянная постройка сменилась каменной. С тех пор храм неоднократно перестраивался, в 1928 году его закрыли, а к концу 1930-х сняли главы, в стенах прорубили проемы и разобрали верхние ярусы колокольни. В здании сначала разместили Дом культуры, а потом—Дом пионеров имени Павлика Морозова. По словам председателя Мосгосстройнадзора Игоря Войстратенко, реставрация шла с октября 2020 года. Главное—храму удалось вернуть исторический облик 1902 года. Росписи, отметил староста храма Сергей Гайгер, восстанавливали по сохранившимся аналогам русского модерна. Колокола отлили в Воронеже, самый массивный из них занимает целый ярус. Восстановлен также подклет середины XIX века. «Реставраторы там нашли и расчистили уровень исторического пола,—рассказал «РГ» Гайгер.—Примерно на 80 процентов сохранилась старая кирпичная кладка. Фрагментами осталась и белокаменная кладка». ●

КОНКУРС

Кто попадет во вторую волну проекта «Передовые инженерные школы»

ПРАВО НА ГРАНТ

Мария Набиркина

Стартовал отбор участников второй волны федерального проекта «Передовые инженерные школы».

Совет по грантам на оказание господдержки для создания и развития таких школ при вузах проходит под председательством главы Минобрнауки России Валерия Фалькова.

Свои программы развития представят 57 университетов из 40 регионов. Десять лучших вузов смогут открыть передовую инженерную школу в своем регионе, причем вместе с партнерами— крупными технологическими и промышленными предприятиями.

Интерес к проекту налицо: если в конкурсе первой волны отбора на одно место претендовало 3 заявки, то в этом году конкурс вырос—уже 7 заявок на место. Итоги отбора станут известны в середине декабря.

Сейчас в России открыто 30 передовых инженерных школ в 15 регионах. С ними работают 190 партнеров, среди которых: «Росатом», «Роскосмос», «Ростех» и другие.

На гранты для новых участников будет направляться более 3 млрд рублей ежегодно с 2024 по 2026 год. Сюда входит поддержка программ развития, а также средства на прохождение практик и стажировок для студентов, повышение квалификации для преподавателей. ●

МЕЖДУ ТЕМ

Комиссия минобрнауки провела отбор вузов для участия в программе стратегического академического лидерства «Приоритет 2030».
Решением комиссии из девяти вузов, участвовавших в программе в статусе «кандидат», на получение базовой части гранта отобраны шесть университетов. Комиссия исключила из числа участников программы «Приоритет 2030» три вуза в статусе «кандидат», еще пять рекомендованы к рассмотрению Советом программы на получение специальной части гранта.

ЦИФРА

57

УНИВЕРСИТЕТОВ

участвуют во второй волне отбора на создание передовых инженерных школ

ОПРОС

О чем говорят студенты в соцсетях

В ЧАС ПО ЧАТУ

Вячеслав Немиров

Студенты все чаще общаются не только в стенах родных альма-матер, но и в интернете. Согласно совместному опросу сервисов VK Мессенджера и VK Education, 95% студентов состоят в учебных чатах с однокурсниками.

При этом 8 из 10 опрошенных «чатятся» в них несколько раз в неделю, а чуть больше половины—каждый день.

Причем общаться, как считают молодые люди, можно о чем угодно, а не только об учебе. К разговорам на отвлеченные темы положительно относятся 79% студентов.

Но и об учебе молодежь не забывает. Почти три четверти ребят делятся с однокурсниками учебными файлами несколько раз в неделю, а 15% делают это ежедневно. Также в числе удобных для студентов функций соцсетей—реакции на сообщения, расшифровка аудио- и видеосообщений и стикеры.

Каковы же объемы студенческой переписки? В одном только VK Мессенджере с начала учебного года создано больше 16 миллионов чатов. Самыми общительными стали московские студенты. Помимо столицы в пятерку городов с наибольшим числом студенческих чатов вошли Санкт-Петербург, Новосибирск, Челябинск и Екатеринбург. ●

ОТ ПЕРВОГО ЛИЦА Ректор Надежда Камынина: Почему так возрос спрос на геодезистов, топографов и географов-экологов

Как карта ляжет

Наталия Ячменникова

Зачем сегодня студентов учат чертить перьями и тушью? Как подробная карта спутника Сатурна помогает следить за айсбергами? И легко ли женщине возглавлять инженерный вуз с 245-летней историей? Об этом корреспондент «РГ» говорит с ректором Московского государственного университета геодезии и картографии (МИИГАиК) Надеждой Камыниной.

Надежда Ростиславовна, сначала об интересной новости: ученые вашего вуза разработали технологию, которая может отслеживать в небе сразу 500 тысяч дронов. Звучит как фантастика?

НАДЕЖДА КАМЫНИНА: Никакой фантастики. Это технология обработки потоков пространственно-временных данных, интенсивность которых действительно может достигать 500—600 тысяч сообщений в секунду. Она, например, позволит отслеживать в небе положение и состояние до 500 тысяч БЛА одновременно. И в движении тоже. Поможет и задачам диспетчеризации, то есть управлению и безопасности.

Но технология может быть адаптирована под многие другие задачи: от движения в «умных городах», в том числе и беспилотного, до видеонаблюдения, мониторинга чрезвычайных ситуаций и экологической обстановки.

Тотальный воздушный контроль в режиме реального времени?

НАДЕЖДА КАМЫНИНА: Можно сказать и так. В зависимости от предметной области гарантированное время реакции на события—вплоть до миллисекунд. Сейчас технология пилотируется. В конце года состоится запуск экспериментального прототипа. Подобными разработками мы занимаемся много лет. Благодаря научному заделу в МИИГАиК был открыт Центр компетенций Национальной технологической инициативы по сквозной технологии «Геоданные и геоинформационные технологии».

А что за защиту разработал университет от глушения и подмены сигналов ГЛОНАСС/ГНСС?

НАДЕЖДА КАМЫНИНА: Любая аппаратура позиционирования подвергается глушению или подмене радионавигационного сигнала. Это приводит к сбоям в работе сетей дифференциальных геодезических станций, которые часть ГЛОНАСС/ГНСС и обеспечивают точность позиционирования. Что значат сбои, объяснять не надо. Высокая точность позиционирования требуется и в решении инженерно-геодезических задач, и в картографировании, и в кадастровых работах, и в высокоточном земледелии, и в системах морского судоходства, авиабезопасности... Особое место занимает координатно-временное навигационное обеспечение беспилотников.

Вокруг «беспилотья» вообще все чрезвычайно актуально?

НАДЕЖДА КАМЫНИНА: Это правда. Разрабатываемая технология позволит противодействовать создаваемым помехам. В том числе спуфинг-атакам, при которых идут ложные сигналы, имитирующие действительный сигнал спутниковой навигационной системы.

Зоной нашего стратегического интереса является сегодня Арктика, где проходит Северный морской путь. Высокоточное навигационное обеспечение движения судов там крайне важно. Спутниковый сигнал в этом особом регионе подвергается искажениям из-за природных возмущений в ионосфере. Поэтому технология контроля, учета и исключения влияния на спутниковый сигнал широко востребована.

СЕРГЕЙ КУКСИН

Надежда Камынина: Точность — это то, чем не пожертвует ни один настоящий геодезист.

Во всех этих делах участвуют студенты?

НАДЕЖДА КАМЫНИНА: Разумеется. Они учатся и собирать, и работать с пространственными данными.

Кто-то из великих сказал: наука начинается там, где начинаются измерения. А пространственные данные сегодня инструмент достижения цифровой зрелости государства?

НАДЕЖДА КАМЫНИНА: Реализуется задача по созданию Единой цифровой платформы в рамках госпрограммы «Национальная система пространственных данных», объединяющей сведения о земле, недвижимости и пространственные данные.

АКЦЕНТ

Технология позволит отслеживать в небе до 500 тысяч БЛА одновременно. Гарантированное время реакции на события—вплоть до миллисекунд

Наш вуз—базовая организация образовательного консорциума по развитию образования в сфере геоинформационных технологий и системы пространственных данных. Вместе с еще шестью университетами России мы формируем большую экосистему кадрового потенциала отрасли. Геоинформационные технологии открывают масштабные перспективы для молодых специалистов—амбициозных и прогрессивных.

Вы готовите именно таких?

НАДЕЖДА КАМЫНИНА: Да, к этому и стремимся. Недавно стартовал акселератор МИИГАиК «Пространственные данные». Это конкурс научных студенческих работ. Не статьи и не суждения, а именно проекты, которые могут получить реальное применение в практике.

Стартап-проект может быть защищен как диплом?

НАДЕЖДА КАМЫНИНА: И уже защищаются. Я очень поддерживаю такую возможность для студентов. Теория крайне важна, но практико-ориентированная составляющая подготовки определяет соответствие выпускника требованиям рынка труда. У нас такие защиты были задолго до того, как в академическое сообщество вошло понятие «стартап как диплом».

А темы?

НАДЕЖДА КАМЫНИНА: Самые разные. Многие из области кадастра, программные решения по землеустроительным работам, тем же пространственным данным. Различные аппаратные комплексы в сфере оптико-электронного приборостроения. В прошлом году наш хакатон выиграл Александр Мельников, который создал космический компас. Этот принципиально новый прибор для ориентации космических аппаратов был представлен на Восточном экономическом форуме. А недавно Александр участвовал в Конгрессе молодых ученых.

Вы учите студентов работать с уникальными данными, облачными и туманными вычислениями. А учите защищать суперинформацию?

НАДЕЖДА КАМЫНИНА: Конечно. Два года назад информационные направления подготовки были собраны в отдельный факультет геоинформатики и информационной безопасности. Реализуя программу «Приоритет-2030», мы запустили специальную магистерскую программу. Это уникальный профиль, он есть только в МИИГАиК.

Чтобы научить студентов выявлять уязвимости информационной безопасности для систем сбора пространственных данных, наши ученые создали и внедрили специальное программное приложение: это виртуальная лабораторная среда для обучения навыкам тестирования на «проникновение».

Одна из наиболее востребованных сегодня специальностей—геодезист-топограф. Чувствуете по конкурсу?

НАДЕЖДА КАМЫНИНА: Конечно. На протяжении последних пяти лет конкурс на направление подготовки «Геодезия и дистанционное зондирование» неизменно растет. Очень востребованы картография, архитектура, геоэкология. Могу сказать, что по Москве географ-эколог в первых строчках рейтингов по трудоустройству. Однако самый высокий спрос как раз на «Информационную безопасность»: в минувшую приемную кампанию здесь конкурс был 22—24 человека на место.

Часто приходится слышать: такая-то аппаратура геодезического класса точности. Высшая оценка надежности?

НАДЕЖДА КАМЫНИНА: Безусловно. Точность—то, чем не пожертвует ни один настоящий геодезист. Кстати, исторический факт: на Руси землемеры, или мерщики, всегда обладали самыми точными для тех лет приборами. Измерения длины линий и превышений выполнялись с субмиллиметровой точностью, а углов—до долей секунд!

Но и здесь кадры решают все. Даже со сверхточными, а сегодня еще и умными приборами должны работать высококвалифицированные специалисты. Вот тогда можно говорить о бесспорной надежности полученных данных.

Раньше основным орудием геодезистов были теодолиты. Сейчас GPS-приемники, системы лазерного сканирования. Цифровизация перевернула подготовку специалистов?

НАДЕЖДА КАМЫНИНА: Она привнесла много нового. Мы модернизируем учебные планы, разрабатываем новые дисциплины, расширяем спектр направлений подготовки. В рамках цифровой кафедры наши студенты получают дополнительные информационные компетенции.

Но знаете, где всегда проходит первое занятие всех первокурсников? В Музейном комплексе университета. Здесь наша продвинутая цифровая молодежь знакомится с тем, с чего начиналась когда-то их будущая профессия. Это инструменты, некоторым из которых несколько веков: буссоли, нивелиры, квадранты, астролябии, мерные ленты и цепи... Сохранилась потрясающая коллекция писчих перьев.

Да, я видела в музее диплом картографа 1853 года, который сделан вручную. И текст, и карты. Его вес—не поднять.

НАДЕЖДА КАМЫНИНА: Сейчас картографическое черчение — это компьютер. Но все студенты первых курсов полсеместра в обязательном порядке проходят черчение с рейсфедерами и тушью. На больших ватманах и за большими чертежными столами. А картографы—все четыре года.

И это при «цифре» всего и вся?

НАДЕЖДА КАМЫНИНА: Инженер должен уметь чертить. Это его язык, способ выражения творческих мыслей. Он должен чувствовать механику в пальцах. У нас и геодезисты сначала осваивают механические теодолиты, а потом уже учатся на кнопки нажимать. Если ты не будешь понимать процесс, то и специалистом хорошим не станешь. Такой подход к обучению сохранился только в России и Китае.

Вы готовите специалистов по космической геодезии и навигации. Почему их называют «штучными»?

НАДЕЖДА КАМЫНИНА: Это подготовка элитарных специалистов, в самом хорошем смысле этого слова. Она очень дорогая. Нужно много вложить: лабораторные комплексы, учебная мастерская, своя обсерватория... Особенно увеличилась значимость подготовки по этому профилю в связи с широким использованием глобальных навигационных спутниковых систем. Выпуск может быть не больше двадцати человек. И все с третьего-четвертого курса уже трудоустроены.

Когда ваши ученые выпустили Атлас Фобоса, это было понятно: мы хотели туда лететь. Но они составили первую в мире подробную фотокарту Гиперионa—спутника Сатурна. Зачем?

НАДЕЖДА КАМЫНИНА: В университете есть комплексная лаборатория исследования внеземных территорий. Гиперион—один из самых загадочных спутников. Науке до сих пор неизвестно, из чего он состоит, не говоря уже о неопределенности системы его вращения. Получение новых знаний о малых космических телах значимо сразу для двух направлений в исследованиях космоса. Это прояснение гипотез о происхождении и эволюции Вселенной. И более прикладное—изучение потенциальной астероидной угрозы. Но есть и еще одно: опыт по созданию цифровых моделей рельефа на примере Гипериона помогает изучению движения айсбергов.

В соцсетях многие ваши студенты называют свою альма-матер «гайкой». Знаете?

НАДЕЖДА КАМЫНИНА: Прекрасно знаю. Я сама заканчивала юридический факультет нашего университета. Студенты даже сделали стикерпак—«гаечный ректорат». Это не обидно, это весело.

Правда, что в стенах вашего вуза родился герб СССР?

НАДЕЖДА КАМЫНИНА: Правда. Замечательный военный топограф Владимир Николаевич Адрианов с 1920-го преподавал в вузе, заведовал кафедрой. В 1922 году Гознаку было поручено разработать и изготовить герб страны. Из сорока представленных эскизов лучшим был признан проект Адрианова. Именно он предложил ввести в изображение герба земной шар.

Вы жесткий ректор? Студенты делятся: могут отчислить из-за одного долга.

НАДЕЖДА КАМЫНИНА: Это правда. Потому что порядок есть порядок. И это зависит не от жесткости ректора, а от того, какая ответственность лежит на студентах и как с них спрашивают преподаватели. С преподавателей спрашиваем точно так же.

Вы недавно переизбрались на должность ректора. Какие основные задачи видите?

НАДЕЖДА КАМЫНИНА: Основная—не потерять темпа. Умножить команду, реализовать Программу развития. МИИГАиК стал участником базовой части программы «Приоритет-2030». А главное событие—в мае готовимся отметить 245-летний юбилей университета. Планируем множество мероприятий, включая большую встречу выпускников и закладку «Капсулы времени». В течение юбилейного года капсула побывает в самых уникальных уголках планеты, опустится на дно мирового океана и даже поднимется в космос. ●

СЕРГЕЙ КУКСИН

Первое занятие первокурсников неизменно проходит в музее университета.

ВУЗЫ Студенты перевели древние документы на современный язык

Кому нужен старорусский?

Константин Бахарев,
«Российская газета», Пермь

В Перми решили вернуть интерес к старинным документам, написанным порой так, что их буквально приходится расшифровывать, как тайные письмена.

—Дело в том, что мы постоянно проводим выставки, где демонстрируются старинные документы, как правило,—рассказала «РГ» Елена Шестакова, заместитель директора госархива Пермского края.—Большинство посетителей, понятно, не могут их прочесть. Конечно, рядом с документами есть перевод на современный язык. Но мы посчитали необходимым пробудить интерес к изучению старорусского языка, того, что был в ходу с XIV по XVIII век. Так пришли к идее проведения чемпионата среди студентов вузов.

Архивисты обзвонили деканов исторических факультетов пермских университетов. Те охотно откликнулись. На чемпионате было восемь команд из пяти вузов. Как выяснилось, сейчас уже практически нигде не проходят палеографию—науку изучения письма, древних письменных памятников. А студентам, особенно историкам и отчасти филологам, знать эту дисциплину необходимо.

И хотя всем раздали таблицы с расшифровкой старорусских букв, студенты спотыкались

—И сейчас, в наше время, постоянно открываются новые рукописи, археологи обнаруживают те же берестяные грамоты,—говорит Валерий Мишланов, профессор Пермского государственного национального исследовательского университета.—А для ученых это главные источники информации. Историческая наука опирается только на тексты. И знать язык предков историкам необходимо. То же касается и филологов. Умение читать на старославянском и старорусском языках—основа для всех исследований в этой области.

Для участников первого в России подобного чемпионата было предложено три документа—ксерокопии оригиналов. Два XIX века и один XVIII века. Более ранние брать не стали—это было бы совсем сложно. На первый текст давалось двадцать минут, на второй—полчаса. Самый трудный студенты переводили сорок минут.

Документы взяли из архива известных промышленников Строгановых: это хозяйственная и личная переписка. Кроме распознания текста ребятам надо было дать пояснение выделенным словам. Таким как, например, «нераздельным имением», «стряпчий», «закрепы», «формулярный список» и другим.

Каждая команда имела право на три подсказки. И если первый текст «О переводе сельских прикащиков» почти не вызвал затруднений, дальше возникли проблемы. Многие буквы оказались непонятны участникам. И хотя всем раздали таблицы с расшифровкой старорусских букв, студенты спотыкались. Так, «археологическая комиссия» из письма графа Строганова превратилась у многих в «архангельскую деревню», а «раскопки курганов» одна команда перевела как «работяги». Многие прочитали «С.П.Бургъ» как «С.П. Бурову». Подсказки потребовались при прочтении «за скрепами», «а именно» и прочих слов .

КОНСТАНТИН БАХАРЕВ

«Раскопки курганов» или «работяги»? Современному человеку расшифровать рукопись XVIII века нелегко.

—Если историк не владеет палеографией, то ему доступны лишь тексты, написанные после первой половины XIX века,—комментирует Виталий Мингалев, академический руководитель программы истории ВШЭ—Пермь.—Переводов же старых документов крайне мало, хотя их огромный массив. Они в основном касаются политики, прозы, различных хроник, а те же разрядные книги, делопроизводство остаются без перевода.

После двух туров чемпионата вперед вышла команда ВШЭ—Пермь. Но на последнем рубеже они замедлились. Третий документ—сообщение в канцелярию Строгановых, написанное в 1735 году,—дался не всем. Например, фразу «требуется на них крепостеи» одна команда поняла как «требуются няни крепостные». И совершенно неожиданно победу одержала сборная команда девушек-документоведов из института культуры и будущих химиков-технологов из фармацевтической академии. Но в жюри этому не удивились.

—У студентов-историков и студентов-филологов есть уже немного знаний в этой области,—пояснила Светлана Пигалева, председатель жюри, заместитель директора библиотеки имени Горького.—Потому они как бы уже знают, что написано, и торопятся. А победители-непрофессионалы шли от слова, тщательно прочитывая текст.

Победители получили в подарок книги. А от пермского филиала «Российской газеты» всем участникам необычного состязания вручили журнал «Родина». Сотрудники госархива намерены сделать такие чемпионаты регулярными. ●

Мнение

Леонид Юзефович, писатель:
—Вряд ли умение читать полуустав и скоропись XVII века или датировать рукопись по водяным знакам на бумаге пригодится студентам в их практической жизни. Если, конечно, они не станут научными или музейными работниками. Но сами по себе эти знания расширяют кругозор и не позволяют интересующемуся историей человеку слишком уж отрываться от земли и парить на крыльях часто красивых, а иногда просто модных или поощряемых исторических абстракций.

ФОРУМ В чем суть украинского нацизма XXI века

КОРИЧНЕВЫЕ КОРНИ

Елена Новоселова

В Москве состоялась Международная научно-практическая конференция «Украинский нацизм в XXI веке: корни и ветви».

Помимо российских ученых и общественных деятелей тема оказалась интересной их коллегам из Беларуси, Боснии и Герцеговины, Сербии, Италии, Франции и Португалии.

По словам уполномоченного МИД России по вопросам прав человека, демократии и верховенства права Григория Лукьянцева, явление нацизма в мире не стало достоянием истории. «Это проблема является более чем актуальной, современной,—заявил он, ссылаясь на доклад МИДа о проявлениях и героизации нацизма в мире. —И, чтобы решить ее, требуется объединение всех государств —членов ООН, всего международного сообщества». Между тем Украина с 2014 года постоянно голосует против резолюции Генассамблеи ООН против героизаций всех видов идеологий, которые способствуют эскалации расизма, расовой дискриминации и ксенофобии. Ее ежегодно с 2005 года вносит Россия в соавторстве с другими странами. Однако ошибочно считать, что украинские дипломаты не поддерживали этот документ только с 2014-го. Страна ни разу не голосовала за принятие резолюции. И нацизм в Европе начал поднимать голову во многом благодаря Украине, где героизация нацистов идет на государственном уровне. В герои записали тех, кого признал преступниками Нюрнбергский трибунал.

Участники дискуссии отметили, что молодое поколение украинцев воспитывалось под влиянием этой коричневой идеологии, чем активно воспользовались запрещенные в России националистические формирования «Правый сектор» и «Азов», который официально введен в состав нацгвардии Украины и чьи боевики не раз вербовали несовершеннолетних. Так, они взяли на себя кураторство над приютом «Пилигрим» в тогда еще украинском Мариуполе, чтобы воспитывать детей в духе ненависти ко всему русскому. И воспитание сопровождалось изнуряющей подготовкой и крайне жестоким обращением. ●

ПРЕМИИ В канун «Большой книги» финалисты пришли в «РГ»

Ночь перед торжеством

АЛЕКСАНДР КОРОЛЬКОВ

Евгений Водолазкин с актерами «Современника», занятыми в спектакле по его роману «Чагин».

Андрей Мягков

АКЦЕНТ

Послушать отрывки из книг, вышедших в финал, да еще в исполнении профессиональных актеров,—это и радость, и последнее волнение перед бурей

Вечеринку в канун официальной церемонии награждения новых лауреатов «Большой книги» решили назвать почти по-гоголевски: «Ночь перед торжеством». На следующий день финалисты обязательно соберутся в доме Пашкова, как это всегда случается начале декабря,—но на этот раз кое-кто из них предварительно заглянул в гости к «Российской газете». Где им довелось выпить по бокалу шампанского, послушать отрывки из своих книг в профессиональном исполнении—и ответить на кое-какие вопросы.

Роли ведущих вечера примерили журналисты «РГ» Анастасия Скорондаева и Максим Васюнов. Двукратный лауреат «Большой книги» Павел Басинский посоветовал коллегам: «Надо радоваться, что ты попал в команду литературы этого года, которую все замечают, твою книгу читают. А поволнуемся завтра».

Актеры театра «Современник», занятые в спектакле «Чагин» по книге Евгения Водолазкина, прочитали отрывки из романа. «Память—дар или проклятье?»—спросили у автора. «Все должно быть в меру,—был ответ,—все должно соединяться: молчание со словом, память с забвением. Везде нужна золотая середина».

Гостям предложили поиграть: нужно угадать книгу по картинке, которую нейросеть синтезировала из аннотации. Для начала это оказалась «ОТМА» Алексея Колмогорова. «О чем вы хотели бы забыть?—прочитал вопрос писатель и тут же ответил:—Ни о чем!»

Автору «Валсарба» Хелене Побяржиной достался вопрос: «На какой поступок вам не хватило смелости?»—«Хотела стать певицей—но не стала»,—скромно сказала писательница.

В финалисты попал и Михаил Визель. «Что важнее при выборе книги: рекомендация друга или рецензия критика?»—прочитал вопрос Визель. «Поскольку я сам критик—ни то, ни другое»,—сообщил он, сославшись на профессиональное чутье.

Александру Шалашову, вышедшую в финал с романом «Салюты на той стороне», уговаривали спеть—но она наотрез отказалась. Впрочем, намекнула, что может и порадует вокалом, если на завтрашней церемонии появится повод. «Если была бы возможность спасти только одного книжного героя от трагического финала, кого бы вы спасли?» Из предложенных вариантов—были там и Му-му, и Базаров—но Александра выбрала Анну Каренину.

Автору неизданной повести «Комендань» Родиону Мариничеву достался вопрос: кому из режиссеров он доверил бы экранизацию своего текста? «Или Андрей Звягинцев, или Алексей Учитель»,—ответил писатель.

Дмитрию Захарову, вышедшему в финал премии с романом «Комитет охраны мостов», пришлось выдумывать, какую бы он предпочел сверхспособность, будь у него право выбирать. «Отвечать на такие вопросы... А если серьезно...»—задумчиво затянул писатель. В итоге «выбрал бы что-нибудь со временем—посмотреть, что было и что еще будет».

АЛЕКСАНДР КОРОЛЬКОВ

...А на сцене красовались книги счастливцев, вышедших в финал конкурса.

Позже всех в «РГ» прибыл Василий Авченко, автор книги «Красное небо» о летчике Льве Колесникове; рейс писателя задержался из-за снегопада. Ему и выпала честь завершать вечер: фрагмент из его книги прочитал актер Иван Гришанов. «Как выглядит ваша идеальная книга для отдыха?—прочитал Авченко вопрос, который вытянул.—Не знаю, она прямоугольная. Абсолютно любая книга. На самом деле я не различаю работу и отдых».

А затем гостям предложили еще кое-какой интерактив—на экране появился QR-код, отсканировав который, можно было проголосовать за одного из присутствовавших в зале финалистов. Победителем этого альтернативного читательского голосования стал Эдуард Веркин—к слову, в читательском голосовании «Большой книги» он занял третье место.

«Почему назвали «Снарк снарк»?»—был вопрос. «Я так не отвечу, это долго»,—лениво и спокойно ответил Веркин. «Ну, в двух словах»—«Да кто ж его знает,—продолжил отбиваться Веркин.—Кажется, это какой-то прием из айкидо».

На том и закончили. Осталось только узнать 5 декабря, кто же все-таки станет победителем «Большой книги».

Редакция «РГ» благодарит всех актеров: Дарью Бычкову, Илью Лыкова, Анастасию Кутявину, Семена Шомина, Анну Здор, Дмитрия Карташова, Ива Набиева, Ивана Гришанова, Екатерину Седик, Никиту Пименова—за прекрасное исполнение отрывков. ●

—Видео и фото смотрите на сайте rg.ru/art/2696955

ИНТЕРНЕТ Блогеры и рекламодатели обязаны маркировать рекламу на всех площадках

Скрытые маркеры

Олег Капранов

Федеральная антимонопольная служба (ФАС) сообщила о необходимости маркировки интернет-рекламы в Instagram (*запрещена в РФ, принадлежит компании Meta, признанной в РФ экстремистской). Как ожидается, это заявление положит конец разногласиям между ведомствами по вопросу взаимодействия с реестром и сделает ситуацию на рынке более прозрачной. Остается открытым вопрос—корректно ли в принципе размещать там рекламу.

При размещении рекламы на этой площадке требуется регистрация в Едином реестре интернет-рекламы (ЕРИР), снабжение соответствующим идентификатором и отчет за весь срок размещения. Это сообщил замглавы Комитета Госдумы по информационной политике, информационным технологиям и связи Антон Горелкин, цитируя ответ ФАС на ранее направленный им запрос.

Регуляторы сформировали общую позицию о маркировке рекламы в запрещенных соцсетях

«В письме за подписью руководителя ФАС Максима Шаскольского говорится, что, хотя ведомство и контролирует соответствие интернет-рекламы требованиям Закона «О рекламе», контроль за соблюдением норм в части получения идентификатора интернет-рекламы и передачи сведений о рекламе в ЕРИР относится к компетенции Роскомнадзора»,—уточнил Антон Горелкин.

Позиция Роскомнадзора была ранее сформулирована в письме начальника управления организационного развития и информационных технологий ведомства Александра Заверячева. По словам чиновника, маркировать такую рекламу необходимо. В противном случае у соцсети появляется «неконкурентное преимущество перед российскими площадками». Горелкин направил запрос в ФАС по итогам встречи с блогерами, которые жаловались на отсутствие сформулированной позиции ведомств. При этом в личных обсуждениях с регуляторами позиции расходились. По словам представителей блогерского сообщества, Роскомнадзор утверждал, что маркировать рекламу надо, а ФАС—что в этом нет необходимости, так как де-юре площадка все же недоступна на территории России.

Теперь, отмечают эксперты, общая позиция выработана: размещение рекламы в Instagram* необходимо регистрировать в ЕРИР, а также снабжать идентификатором и отчитываться за весь срок размещения—как и в случае с любой другой интернет-рекламой. ●

Сведения о наличии земельных участков, государственного и (или) муниципального имущества, расположенных в границах ОЭЗ ППТ «Авангард» (город Омск) и не сданных в аренду по состоянию на 1 декабря 2023 года, www.avangard-oez.ru

Кадастровый номер	Площадь, кв. м	Кадастровый номер	Площадь, кв. м
55:36:030801:4591	148 514	55:36:030801:4584	159 795
55:36:030801:788	43 065	55:36:030801:4585	345 441
55:36:030801:789	220774	55:36:030801:4586	144 784
55:36:030801:4039	225 545	55:36:030801:4587	375 707
55:36:030801:49	47 968	55:36:030801:4588	2 014 756
55:36:030801:4097	46 760	55:36:030115:3020	771
55:36:030115:3437	225	55:36:030801:4589	174 865
55:36:030115:3441	45	55:36:030115:3439	23 562
55:36:030115:3312	2 684	55:36:030801:4896	4800
55:36:030801:4836	65897	Итого	4 162 808
55:36:030801:4583	116 850		

НА ПРАВАХ РЕКЛАМЫ

ПРОЦЕСС Готовится суд над мошенниками, которые использовали IP-телефонию

Скидка при полной предоплате

Наталья Козлова

В Санкт-Петербурге готовится редкий для нашего времени судебный процесс над группой граждан, обвиняемых в мошенничестве с использованием IP-телефонии.

Расследованием этой аферы занималось Главное Управление МВД по Санкт-Петербургу и Ленинградской области. По результатам его работы на скамью подсудимых сядут два человека—39-летний житель Ханты-Мансийского автономного округа и 44-летний и ранее судимый житель Ульяновской области.

Обоих обвинили в мошенничествах с использованием средств IP-телефонии и сети интернет. Точнее—это статья 159 Уголовного кодекса РФ. Причем самая суровая ее часть, наказание по которой начинается с восьми лет. А для судимого гражданина, вероятно, и больше.

Вот что рассказали об этом деле в МВД России. Следствие установило, что мужчины познакомились в 2012 году, когда работали в одной коммерческой фирме города Нягань в Югре. В 2021 году они создали два интернет-сайта, которые анонсировали возможность приобретения компьютерной техники и телефонов известных брендов с 30—50%-ными скидками.

Причем бонусы всегда действовали только один день, поэтому для оформления заказа и доставки товара его надо было предварительно полностью оплатить.

Получив деньги от граждан, желающих приобрести хорошую технику, мошенники банально переставали выходить на связь. Ни свой товар, ни потраченные деньги обманутые граждане получить уже не могли.

—В данной преступной схеме житель Ульяновской области, используя IP-телефонию, исполнял роль оператора интернет-магазинов, звонил клиентам, принимал и обрабатывал заказы. Его подельник осуществлял разработку, администрирование и продвижение сайтов, а также распределял полученные деньги,—объяснили в полицейском ведомстве.

И еще в полиции уточнили, что незаконную деятельность обвиняемых пресекли сотрудники УБК ГУ МВД России по Санкт-Петербургу и Ленинградской области еще в июне 2022 года.

Во время обысков по домашним адресам мошенников сыщики изъяли массу мобильников, банковских карт и ноутбуков. Потерпевшими по этому делу признаны 65 человек из разных регионов России, в том числе 10 жителей Северной столицы и 5 москвичей.

В МВД сказали, что на долю в уставном капитале фирмы, принадлежащей одному из соучастников, наложен арест в качестве обеспечительной меры для последующего возмещения ущерба потерпевшим.

В настоящее время уголовное дело с утвержденным обвинительным заключением уже отправлено в Смольнинский районный суд Санкт-Петербурга. Приговора эти граждане будут дожидаться, находясь под стражей. Если их осудят, то срок, проведенный в камере СИЗО, им зачтется. ●

ИСТОРИЯ В Нижнем Новгороде открыли памятник российскому императору Николаю I

Сильны, когда едины

Татьяна Хорошилова

В Нижнем Новгороде открылись передвижные выставки «Святитель Лука—врач, педагог, пастырь» о духовном подвиге священника и ученого, святителя Крымского Луки (Войно-Ясенецкого) и «Святой благоверный князь Александр Невский—небесный покровитель русских императоров», подготовленные научным коллективом Фонда «Елисаветинско-Сергиевское просветительское общество». А начались мероприятия с открытия памятнику российскому императору Николаю I на откосе Александровского сада Нижнего Новгорода.

Постамент украшен изображением генерального плана Нижнего. Авторы памятника скульпторы из Подмосковья Ирина Макарова и Максим Батаев изобразили Николай I высотой в два метра. Он обращен в сторону нижегородского Кремля и держит циркуль и карту.

—Николай I посетил Нижний Новгород в 1834 и 1836 годах, дав старт благоустройству города, и собственноручно прочертил съезды на этом склоне,—отметил на церемонии открытия губернатор Нижегородской области Глеб Никитин.—Сегодня мы отдаем дань уважения и благодарности правителю, который сохранил Россию могущественной.

Сад был назван в честь жены императора, с которого открывались живописные виды на Волгу, которая сейчас во льду. При советской власти сад пришел в запустение, но сегодня принял красивейший вид, которому порадовался бы его создатель.

Председатель Наблюдательного совета Фонда содействия возрождению традиций милосердия и благотворительности «Елисаветинско-Сергиевское просветительское общество» Анна Громова обратила внимание на то, что Николай I лично занимался перепланировкой города и поручил своему сыну, цесаревичу Александру Николаевичу, продолжить его дело.—Пришло время восстановить историческую правду, которая очищает святое имя нашего государя Николая I от наветов. Он первым составил кодекс образования великих князей—будущей власти, патриотически преданной стране и для которых любовь к России была смыслом жизни,—сказала она.

ТАТЬЯНА ХОРОШИЛОВА

Глава региона Глеб Никитин (второй слева), председатель фонда Анна Громова и митрополит Нижегородский и Арзамасский Георгий на открытии памятника Николаю I.

Экспозиция об Александре Невском хорошо передает суть жития выдающегося полководца и правителя. Он не только защитил на долгие годы Русь от посягательств с Запада, но и обеспечил независимость Русской православной церкви и русского народа от Римской католической церкви. Александр Невский «отказался от помощи латинского Запада, так как она подразумевала отказ от своей православной веры». В отличие от них татаро-монголы не требовали души, а только дани и подчинения. Заключив военно-политический союз, Невский «сохранил душу народа», что стало началом пути к освобождению от монголо-татарского ига.

В культурном центре «Рекорд» открылась масштабная ярмарка-выставка «Белый цветок», на которую дети и волонтеры передали свои авторские изделия и работы, собранные средства от которых пойдут семьям участников СВО.

—На Нижегородской земле возрождаются традиции,—убежден митрополит Нижегородский и Арзамазский Георгий,—которые устремлены в будущее.

—Благотворительность всегда была основой русского общества,—сказала председатель фонда Анна Громова.—Праздник милосердия и добра впервые прошел в России в 1911 году. Чтобы справиться с эпидемией туберкулеза, на улицах городов за благотворительные пожертвования раздавали листовки о профилактике заболевания и букеты белых ромашек. Императрица сама стояла за прилавком на набережной Ялты, на собранные деньги был построен санаторий в Массандре. Императрица и дети сами изготовляли поделки и продавали на благотворительном базаре. Цветы—из бумаги, из шелка и обычные живые цветы—продавали везде, даже в общественном транспорте.

Нижегородская область стала 24-м регионом «Императорского маршрута». ●

Сведения о земельных участках, находящихся в государственной и (или) муниципальной собственности, расположенных в границах особых экономических зон и не сданных в аренду

Акционерное общество «КАВКАЗ.РФ» (АО «КАВКАЗ.РФ»)
+7 (495) 775-91-22, доб. 408,
сайт АО «КАВКАЗ.РФ» www.ncrc.ru

№ п/п	Наименование особой экономической зоны / Перечень земельных участков	
	Кадастровый номер	Площадь, кв. м
1	**Туристско-рекреационная особая экономическая зона, созданная на территориях Джейрахского и Сунженского муниципальных районов Республики Ингушетия**	
	06:02:0000000:926	79547
	06:02:0000000:927	5233597
	06:02:0000000:928	180020
	06:02:0000000:929	101824
	06:02:0000000:930	3277829
	06:02:0000000:931	253363
	06:02:0000000:932	32432200
	06:02:0000000:933	48710974
	06:02:0001021:10	111315
	06:02:0001021:11	148027
	06:02:0001021:12	46558
	06:02:0001021:4	167283
	06:02:0001021:5	3404311
	06:02:0001021:6	3434233
	06:02:0001021:7	199286
	06:02:0001021:8	14442
	06:02:0001021:9	16176
	06:02:0001026:4	30170
	06:02:0001026:5	142869
	06:02:0001026:6	379167
	06:02:0001026:7	4865009
	06:07:0000000:67	9906161
	06:07:0000000:68	3523311
	06:07:0000000:71	20288704
	06:07:0000000:72	3294855
	06:07:0000000:75	40616948
	06:07:0000001:63	1769375
	06:07:0000004:161	1536493
2	**Туристско-рекреационная особая экономическая зона, созданная на территории муниципального образования Алагирский район Республики Северная Осетия — Алания**	
	15:07:0000000:2469	1594
	15:07:0000000:2851	241
	15:07:0000000:2852	776
	15:07:0000000:2853	1300
	15:07:0000000:2854	1593
	15:07:0000000:2866	2041
	15:07:0000000:2960	25193
	15:07:0000000:3040	26522
	15:07:0000000:3066	9
	15:07:0000000:54	11698
	15:07:0000082:1	509
	15:07:0030103:24	157044
	15:07:0030201:203	8166
	15:07:0030201:205	4627
	15:07:0030201:206	2887
	15:07:0030201:215	889
	15:07:0030201:216	527
	15:07:0030201:241	161703
	15:07:0030201:242	2339724
	15:07:0030201:243	37731
	15:07:0030201:244	5643
	15:07:0030201:262	39306
	15:07:0030201:27	122494
	15:07:0030201:28	29158
	15:07:0030201:291	58
	15:07:0030201:292	166
	15:07:0030201:37	933313
	15:07:0030201:39	13779
	15:07:0030201:46	96091
	15:07:0030201:60	3208
	15:07:0030202:37	18701
	15:07:0030202:68	3860
	15:07:0030202:81	1291
	15:07:0030202:393	8550
	15:07:0030202:394	3191
	15:07:0030202:395	847
	15:07:0030202:396	1763
	15:07:0030202:82	28329
	15:07:0940101:136	167
	15:07:0940101:137	22
	15:07:0940101:20	373
	15:07:0940101:5	844
3	**Туристско-рекреационная особая экономическая зона, созданная на территории Эльбрусского муниципального района Кабардино-Балкарской Республики**	
	07:11:1500000:1101	1102
	07:11:1500000:284	307279
	07:11:1500000:1157	1010491

НА ПРАВАХ РЕКЛАМЫ

НАЗНАЧЕНИЕ

Владимир Машков — новый глава Союза театральных деятелей РФ

Без интриг

Инга Бугулова

Союз театральных деятелей РФ (СТД) возглавит народный артист, режиссер и худрук Театра Олега Табакова Владимир Машков. Об этом стало известно на внеочередном съезде организации, прошедшем в Театральном центре «На Страстном» по инициативе Александра Калягина, возглавлявшего театральное сообщество страны с 1996 года. Напомним, ранее он заявил о необходимости «перезагрузки» СТД. Нового председателя избрали тайным голосованием, в котором участвовали деятели не только Москвы, но и 77 регионов.

Александр Калягин, которого зал приветствовал овациями, напомнил: СТД объединяет более 26 тысяч театральных деятелей нашей страны.

—Внеочередной съезд—событие экстраординарное. За всю историю существования союза мы проводим его впервые,—отметил Калягин.—Мы все болеем за СТД, я отдал ему 27 лет жизни, это родная мне организация. Проблемы есть, и они будут возникать, ведь мы решаем сложнейшие вопросы—и по поддержке больных актеров и их семей, многое делаем для повышения профессионального уровня артистов. Но наступило новое время, идет СВО, и мы не можем не чувствовать боль за страну и желания только одного—победы России. Иногда в адрес союза звучит критика, это нормально. Единственное, на чем я настаиваю: союз никогда не выступал против президента, мы всегда поддерживали и будем поддерживать эту линию.

Экс-председатель выразил надежду, что «жизнь союза будет продолжена и он сохранит все направления деятельности».

—Я передаю союз в отлаженном состоянии и этим горжусь. Очень прошу следующий секретариат об одном—ничего не ломать. 150 лет существования организации подтвердили простой и ясный тезис: есть традиция, ей надо следовать,—завершил свое выступление Александр Калягин.

Он первым назвал и своего кандидата на роль преемника—это актер и режиссер «Ленкома» Александр Лазарев-младший, который, впрочем, сразу взял самоотвод.

—Мне чуть раньше поступило предложение занять должность главного режиссера, это будет объявлено в ближайшие дни. Я не смогу совмещать новый театр и такую ответственность,—прокомментировал свое решение Александр Лазарев, не назвав пока новое место работы.

На пост кандидатов в список для тайного голосования выдвинули также директора Театра им. Евгения Вахтангова Кирилла Крока, директора Мариинского и Большого театров Валерия Гергиева (оба также отказались от должности, сославшись на большую занятость), худрука «Табакерки» Владимира Машкова и Андрея Борисова, режиссера, экс-министра культуры Якутии. Свою кандидатуру Борисов тоже снял. В бюллетене, лишив всех интриги, осталось только одно имя.

Среди тех, кто принимал решение,—актеры, режиссеры, директора театров, представители регионов. Должность председателя СТД—выборная. На съезде присутствовали Валерий Гергиев, Владимир Урин, режиссеры Сергей Женовач, Евгений Каменькович, Марина Брусникина, худруки и артисты—Ирина Апексимова, Сергей Безруков, Евгений Князев, Валерий Кириллов и другие видные деятели театра.

После подсчета бюллетеней решение было принято: Владимир Машков большинством голосов (за—176, против—20) утвержден в новой должности.

—Александр Александрович сказал очень важную вещь о том, чтобы следующий глава СТД ничего не начал ломать,—отметил Машков.—И ломать действительно нельзя, несмотря на то, что Станиславский сказал, что традиции в театре не существует. Театр—живое дерево, а дерево не может традиционно приносить 20 яблок. Один год оно принесет 25, а другой—ни одного. Театр—это бесконечная работа.

Говоря о своем новом назначении, Владимир Машков заявил, что «это будет огромная ответственность».

> Все предложенные кандидатуры взяли самоотвод. Остался один кандидат—Владимир Машков

—Россия—многонациональная страна, у нас богатейшая культура и безграничные возможности для реализации талантов, и наша задача—в сохранении, развитии, приумножении российской культуры, в развитии и поддержке национальных, региональных театров, их сотрудников. И главное—создание мощного, образованного кадрового резерва, который своим талантом будет отвечать на все вызовы,—подчеркнул новый глава союза.

Еще среди целей, по его словам,—способствовать трудоустройству молодых артистов, поддерживать мастеров сцены, тех, кто посвятил свою жизнь театру, интегрировать новые, «героические» регионы в культурную жизнь страны, подготовка кадров. Отдельное внимание Владимир Машков уделил наболевшему вопросу о реорганизации «Золотой маски».

—Вопрос премий и фестивалей—очень острый, надо переосмыслить и перезагрузить некоторые проекты СТД и прежде всего вернуть их к той цели, ради которой они создавались. Некоторые фестивали утратили доверие как со стороны профессионального сообщества, так и со стороны государства и спонсоров. Например, фестиваль «Золотая маска», и наша общая задача—это доверие вернуть,—отметил Владимир Машков.

По инициативе нового главы СТД в уставе должность первого заместителя председателя союза заменили на сопредседателя по музыкальному направлению. Им стал Валерий Гергиев, кандидатуру которого поддержало большинство делегатов.

В секретариат вошли 34 человека. В их числе и директор Театра Вахтангова Кирилл Крок, и якутский режиссер Андрей Борисов, и руководитель Губернского театра, актер и режиссер Сергей Безруков. Также в новый секретариат вошли глава «Геликон-оперы» Дмитрий Бертман, худрук Студии театрального искусства Сергей Женовач, ректор ГИТИСа Григорий Заславский, ректор театрального училища им. Щукина Евгений Князев и другие. ●

СЕРГЕЙ КУКСИН

Владимир Машков: Надо вернуть некоторые проекты СТД к цели, для которой они созданы, вернуть к ним доверие профессионального сообщества.

СПРАВКА «РГ»

История СТД РФ как общественной организации, объединяющей представителей театральных профессий, началась в 1876 году, когда было основано Общество взаимного вспоможения русских артистов. В разные годы его (название организации тоже менялось) возглавляли выдающиеся деятели—Анатолий Молчанов, чиновник особых поручений в дирекции Императорских театров, муж актрисы Императорского Александринского театра Марии Савиной; артисты Александра Яблочкина, Михаил Царёв и другие. В 1986 году союзом руководил народный артист Михаил Ульянов, после него пост председателя занял Александр Калягин.

ВЫСТАВКА Евгений Михнов-Войтенко и Анатолий Зверев — в Музее AZ

Между полюсами

АЛЕКСАНДР КОРОЛЬКОВ

«Секунда, помноженная на вечность», — диалог контрастных подходов, темпераментов и стилей.

Жанна Васильева

АКЦЕНТ

> Встреча столь разных художников в пространстве одной выставки — спор между абстракцией и фигуративной живописью, экспрессией и рациональным расчетом

Более разных художников, чем Зверев и Михнов-Войтенко, вроде бы трудно придумать. Они разнились, как Москва, советская столица, и Ленинград, сохранявший память об обветшавшем великолепии империи.

Один — ленинградский интеллектуал, за плечами которого была учеба в театральном институте у Николая Акимова и несколько курсов на отделении скандинавских языков педагогического института. У другого в бэкграунде — знаменитое училище памяти 1905 года, правда, незаконченное. Один жил в комнате, завешанной собственными картинами, в питерской коммуналке с высокими потолками и предпочитал не ходить в гости, а принимать гостей, поэтов и художников андеграунда. Другой был свободен от всякой «движимости» и «недвижимости», его неприкаянность стала частью художественного мифа, а заказчиками оказывались дипломаты (спасибо Георгию Костаки). Один экспериментировал с абстракцией, увлекался восточной философией. Другой писал стремительно портреты, чаруя артистизмом своих «натурщиков», и называл своим учителем Леонардо. Один неохотно продавал работы, аккуратно вел свой архив. Другой легко расставался с работами.

И да — они не встречались, хотя знали о существовании друг друга.

Их работы встретились в коллекции Наталии Опалевой. И — на выставке «Секунда, помноженная на вечность» в Музее AZ.

Два автопортрета 1957 года, первыми встречающие зрителей, вроде бы подтверждают разницу между Зверевым и Михновым-Войтенко. Стремительная акварель Зверева, экспрессивная, выглядела бы почти шуткой, если бы не серьезность, почти трагичность взгляда героя, если бы не двойственность портрета, где герой то ли бродяга с подбитым глазом, то ли продолжатель Ван Гога, вглядывающийся в зеркало. Автопортрет Михнова-Войтенко — это живопись маслом на холсте, это расчисленная геометрия фона, почти мондриановского толка, это черный берет художника, матиссовская четкость контура плоской фигуры. Наконец, это акцентированная асимметрия рисунка рукавов и «раскраски» лица: одна часть — ночная, глаз закрыт, другая — бодрствующая, светлая. Но при всей их разнице — вангоговском «следе» одного и мондриановском лаконизме другого — очевидно, что у обоих вкус к «парижской» школе и американской экспрессивной абстракции явно перевешивал груз соцреалистического канона. Кажется, о последнем они и не слыхали. И это счастливое «неведение» потрясало их первых зрителей едва ли не больше всего.

Очевидно, что такая вольность по отношению к устоявшемуся канону возможна в ситуации тектонического сдвига времени или маргинализации авторов. В случае Зверева и Михнова-Войтенко эти факторы совпали. Образ свободного художника после «оттепели» Зверев являл в виде «отчаянного скоморошества и горького шутовства». А Михнов, как замечает Ольга Богомолова, «примерял на себя маску отшельничества и донкихотского высокого безумия». И эти образы «скомороха» и «рыцаря Печального образа» странным образом уже проступают в автопортретах художников, которым в 1957 году по 26 и 25 лет.

Понятно, почему кураторы Сергей Попов и Серафима Кострова сделали эти автопортреты отправной точкой для встречи Зверева и Михнова-Войтенко в московском музее. Важнее, что они выстроили эту встречу как диалог. Опирались, с одной стороны, на наблюдения художника Михаила Кулакова, который дружил и со Зверевым и с Михновым-Войтенко и сопоставил их пути в своей статье. С другой — искали точки соприкосновения, переклички в работах самих героев выставки.

Кроме автопортретов такой точкой соприкосновения стали «Супрематический цикл» Зверева 1958–1959 годов и кубистическая «Семейка» Михнова-Войтенко и его же работа «Двое в городе», тяготеющая к абстракции. Очевидно, что для обоих художников это «час ученичества», проб пера и выбора пути. Зверев свой диалог с супрематизмом продолжать не стал, а Михнов-Войтенко, в свою очередь, от геометрии фигур и города двигался в сторону чистой абстракции. Другое сближение намечено в экспрессионистских пейзажах Зверева и маньеристских, волновых композициях Михнова-Войтенко, где стихия цвета важнее линии. Иначе говоря, встреча происходит на ничейной территории — между абстракцией и фигуративной живописью, между экспрессией и выверенной композицией.

В случае Михнова-Войтенко эта «ничейная» земля оказывается еще и местом встречи наук (как минимум лингвистики и физики) с живописью. Речь о работе из серии «Тюбики» из Русского музея. Она на выставке соседствует с подготовительными этюдами из собрания наследников художника. «Тюбики» появились в названии, потому что краску на холст художник выдавливал прямо из тюбика. Холст превращается в свиток, на который наносятся письмена. Но не иероглифы, а пиктограммы и знаки формул, строение молекул и знаки физических процессов, слово «пещера» на латыни, изгиб реки, как на карте, и россыпь квадратиков, стрелок, букв, змеек и пружин магнитных полей. Эти «формулы мироздания», собранные с какой-то таинственной целью, тем не менее оставляют ощущение радостной детской игры. Игра в бисер местами похожа на игру в крестики и нолики, местами — на школьную контурную карту, местами — на магическую архаику росписей древних пещер. Это «сигнальную систему» от Михнова-Войтенко хочется разглядывать поближе. Картина «зависает» между живописью и текстом, соединяя экспрессию жеста, краски и случайность знака. Она становится бесконечной, как текст, белый холст — носителем тайного знания, а краска из тюбика — образом чистой, яркой радости.

Противоположностью «Тюбикам» выглядят нитроэмали Михнова-Войтенко из собрания Нового музея Аслана Чехоева. Созданные за секунды, пока высыхает нитроэмаль, эти работы с переливами красок выглядят космической симфонией. Тут человек лишь помощник природы. Мгновенностью создания эти работы схожи с виртуозной работой Зверева над портретами. Артистизм перформанса, почти театральный эффект жеста требовал абсолютной собранности. Не к этим ли мгновениям действа как познания и создания нового мира отсылает название выставки «Секунда, помноженная на вечность»? ●

КСТАТИ

Специально для выставки в Музее AZ снят фильм о Евгении Михнове-Войтенко (режиссер и автор сценария — Зоя Апостольская). Он начинается с записи живого голоса художника, сохраненного магнитофонной лентой, а продолжается — воспоминаниями друзей, родных, рассказами писателей, художников и поэтов, искусствоведов.

— О других интересных выставках читайте на сайте **rg.ru/sujet/4396**

КОНКУРС Сегодня стартует новый «Щелкунчик»

Сорок восемь вундеркиндов

Татьяна Эсаулова

В праздничном открытии XXIV Международного телевизионного конкурса юных музыкантов «Щелкунчик» примут участие обладатели золотых и серебряных наград XVII Конкурса Чайковского. Торжественная церемония пройдет 5 декабря в Зале имени Чайковского.

«Щелкунчик» называют «младшим братом» Конкурса Чайковского, проходившего в этом году в 17-й раз. Среди его победителей: обладатель 1-й премии пианист Сергей Давыдченко, получивший в 2016 году «Золотого Щелкунчика», лауреат 2-й премии виолончелистка Мария Зайцева — «Серебряный Щелкунчик-2014» и 17-летний трубач Семен Саломатников — лидер XVII Конкурса Чайковского среди духовых инструментов, ставший «Бронзовым Щелкунчиком-2021». Все они примут участие в праздничном Концерте — открытии конкурса.

> «Щелкунчик» учрежден в 2000 году как уникальная возможность для юных талантов заявить о себе

На сцену также выйдут «Щелкунчики» разных лет: Элен Вирабян, Дмитрий Пинчук, Глеб Панов, Елизавета Грунина, Ляна Улиханян, Даниил Абросимов и члены жюри — известные музыканты: Небойша Живкович, Максим Рубцов, Кирилл Кравцов с Rastrelli Cello Quartet. По традиции конкурс поддержит Академический симфонический оркестр Московской филармонии, за пультом Михаил Голиков.

«Щелкунчики-2023» — это 48 ребят из Москвы и Московской области, Санкт-Петербурга, Екатеринбурга, Воронежа, Краснодара, Казани, Новосибирска, Орла, Самары, Сочи, Саранска, Челябинска и других российских городов, талантливые дети из Великобритании, Казахстана, Китая, Узбекистана и Чили. В этом году конкурсанты по всем трем специальностям — «Фортепиано», «Струнные инструменты», «Духовые и ударные инструменты» — достаточно взрослые. Самые младшие среди пианистов — 10-летние Куклин Роберт (Самара) и Лакеева Екатерина (Москва); у струнников — 10-летние Колесников Александр (Москва) и Мохначева Стефания (Казахстан); среди духовиков и ударников — 11-летняя трубачка Михеева Валерия (Москва) и 12-летняя флейтистка Лебедева Гуляф (Казахстан). ●

ГДЕ БУДЕМ СМОТРЕТЬ

Онлайн-трансляция прослушиваний I тура 6 декабря пройдет на медиаплатформе ВГТРК СМОТРИМ.
Трансляцию II тура смотрите на канале «Россия-Культура» 7 декабря. 12 декабря в Зале им. Чайковского пройдет торжественное закрытие XXIV телеконкурса «Щелкунчик». Прямая трансляция на канале «Россия-Культура» в 19.00.

VESTI.RU

Нежный возраст — не помеха для триумфаторов конкурса. Многие уже стали известными исполнителями.

Дословно

Своими воспоминаниями делятся лауреаты Конкурса Чайковского этого года

Сергей Давыдченко, пианист:
— Для меня и «Щелкунчик», и Конкурс Чайковского — очень важные ступени в творческом развитии. «Щелкунчик» стал серьезным испытанием. К конкурсу я готовился с Татьяной Борисовной Левадной в Ставропольском музыкальном колледже в Минводах. Приезжал к семи часам утра из соседней станицы — и занимался. Потом мы работали вместе с педагогом где-то до 12 часов дня, и так каждый день! Огромный труд был проделан при подготовке к Конкурсу Чайковского с профессором Ростовской консерватории Сергеем Ивановичем Осипенко. Ведь на то и конкурс, чтобы показать себя с самой сильной стороны.
Конечно, атмосфера этих двух конкурсов разная. На «Щелкунчике» царит праздник, детская дружба. Конкурс Чайковского — сложнейшее, порой даже жестокое соревнование взрослых, уже практически состоявшихся музыкантов…

Мария Зайцева, виолончелистка:
— Мне нравится «Щелкунчик» тем, что это один из первых детских конкурсов, который вводит участников в атмосферу «взрослых»: пусть программа не так велика, но те же три тура, пристальное внимание камер, интервью — все, что происходит и на многих крупных конкурсах. Это позволяет лучше понять, что тебя ждет в дальнейшем.
Сейчас, когда я перебираю воспоминания, это особенно заметно в сравнении с Конкурсом Чайковского, к которому я пришла спустя девять лет после «Щелкунчика» и где я испытывала почти те же чувства!

Семен Саломатников, трубач:
— Я и мои сестры с 2012 года (а тогда мне было пять лет) бесплатно занимались пением, рисованием и ритмикой в Центре социальной помощи многодетным семьям «Ховрино». От Центра мы получили пригласительные билеты на открытие Конкурса «Щелкунчик». Именно этот день поделил мою жизнь на «до» и «после». Я впервые услышал живую классическую музыку — это было открытие другого мира, до этого мне незнакомого! Потом я учился в хоровой школе, затем была блокфлейта и труба. Туры проходили в стенах ЦМШ, где я учился: неделя каникул, когда ты сидишь в зале школы и слушаешь музыку несколько дней! Чудесные воспоминания… В 2021-м я стал участником конкурса: это было время закалки характера, формирования новых навыков, умения концентрироваться на поставленной задаче и, конечно, время принятия даже поражений с благодарностью — неудачи делают нас сильнее, крепче духом. Благодаря участию в «Щелкунчике» я стал морально готов к более сложным испытаниям, таким как Конкурс Чайковского…

БАСКЕТБОЛ

Единая лига назвала сборную недели

ГЛАВНАЯ ПЯТЕРКА

Илья Трисвятский

Интернациональная Единая лига назвала символическую сборную минувшей игровой недели.

В топ-5 вошли: дважды лучший молодой баскетболист по итогам предыдущих сезонов Единой лиги, игрок передней линии краснодарского «Локомотив-Кубани» и национальной сборной Андрей Мартюк, атакующий защитник нижегородского «Пари НН» Иван Стребков и трио легионеров —нигериец Тони Джекири (ЦСКА), Айзея Риз (пермская «Парма») и Трент Фрэйзер (санкт-петербургский «Зенит»).

Мартюк отличился в уникальном по сюжету домашнем матче краснодарцев с действующим чемпионом Единой лиги казанским УНИКСом. В начале третьей четверти хозяева площадки уступали с разницей в 22 очка, но в итоге сумели догнать соперника и взяли верх со счетом 82:75. Андрей вступил в игру со скамейки запасных и за 18 минут чистого времени принес команде 15 очков, причем ни разу не промахнулся при бросках с ближней и средней дистанции. У игрока сборной самый высокий показатель полезности «плюс-минус» в этой встрече («+25»).

Иван Стребков внес солидный вклад в то, чтобы «Пари НН» прервал затяжную серию поражений, длившуюся девять матчей. В победной игре с белорусским БК «Минск» (90:79) защитник отличился так называемым «дабл-даблом»—19 набранных очков и 11 результативных передач.

На этой неделе календарные матчи регулярного чемпионата пройдут 6—7 и 9—10 декабря.

В турнире лидируют (ранжирование по проценту побед): ЦСКА—13 побед—1 поражение, «Зенит» (Санкт-Петербург)—10—4, УНИКС (Казань)—9—4, «Локомотив-Кубань» (Краснодар)—9—5, «Енисей» (Красноярск)—9—5. ●

ВОЛЕЙБОЛ

У столичных динамовок 10 выигрышей подряд в Суперлиге

СЕРИАЛ ЧЕМПИОНОК

Владимир Ильин

Матчем между действующими чемпионками страны столичными динамовками и белорусской «Минчанкой» завершился десятый тур Суперлиги. Московская команда одержала победу со счетом 3:1 (25:18, 25:15, 23:25, 25:19).

Таким образом, «бело-голубые», руководимые известным в прошлом связующим национальной сборной Константином Ушаковым, продлили свою внушительную по продолжительности выигрышную серию со старта турнира с участием 14 клубов.

Скорее всего, динамовки весь первый круг смогут завершить без поражений. Ведь впереди у команды встречи с соперниками, занимающими места в нижней половине турнирной таблицы— подмосковным «Заречье-Одинцово», нижегородской «Спартой» и представляющей Свердловскую область «Уралочкой-НТМК».

Центральным матчем тура стало противостояние казанского «Динамо-Ак Барс» и санкт-петербургской «Ленинградки». Коллектив из столицы Татарстана тренирует наставник сборной России сербский специалист Зоран Терзич, «Ленинградка» пробилась в финал розыгрыша Кубка России памяти Гиви Ахвледиани и 23 декабря сразится в решающем матче с московским «Динамо». В полуфинале питерские девушки по сумме двух встреч одолели именно «Динамо-Ак Барс» (2:3,3:1), а сейчас в Суперлиге снова были сильнее, причем на выезде—3:1 (25:23, 25:14, 26:28, 25:13).

В Суперлиге лидируют: «Динамо М—10 побед—0 поражений (29 очков), «Ленинградка» —9-2 (26), «Динамо-Ак Барс»—8-2 (21), «Протон» (Саратов)—7-3 (22). ●

КОМПЕТЕНТНО Экс-арбитр ФИФА Алексей Николаев о снежных матчах с точки зрения судьи

Когда свистит метель

ОФИЦИАЛЬНЫЙ ТЕЛЕГРАМ-КАНАЛ ПФК ЦСКА

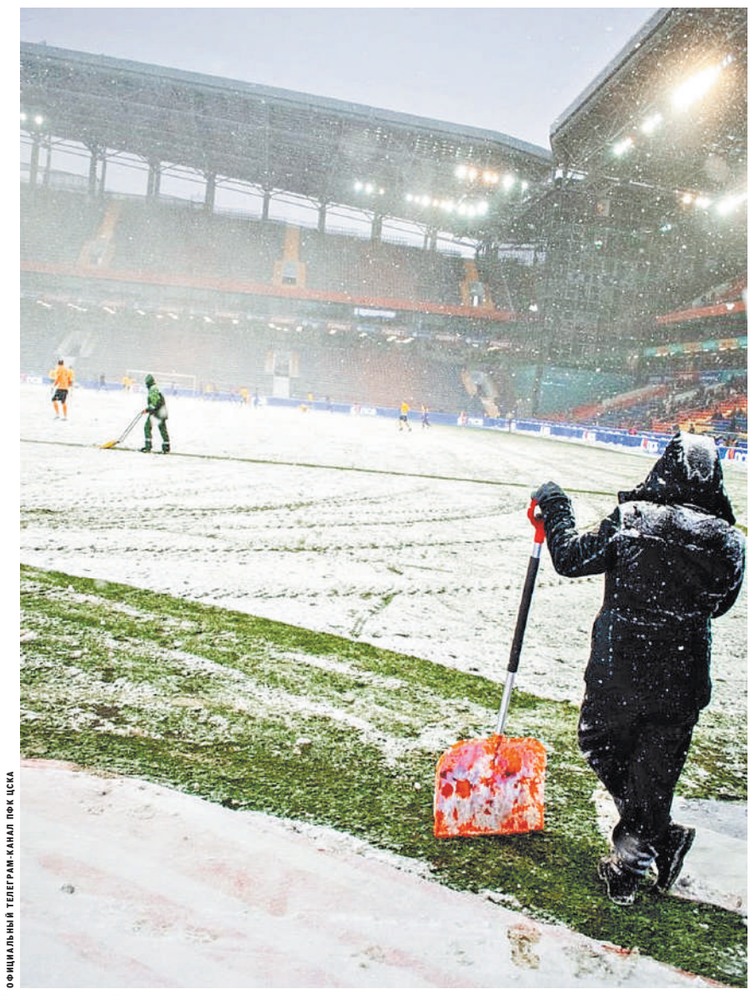

ОФИЦИАЛЬНЫЙ ТЕЛЕГРАМ-КАНАЛ ПФК ЦСКА

Несмотря на тяжелейшие погодные условия, воскресные московские матчи ЦСКА — «Ростов» и «Локомотив» — «Зенит» состоялись.

Илья Соболев

Вчера завершился 18-й тур Российской премьер-лиги (РПЛ). Результат заключительного матча программы «Динамо» (Москва) — «Рубин» (Казань) —1:0. Впрочем, в этом туре не меньше, чем о футболе, говорили о погоде.

На Москву обрушился сильнейший за несколько десятилетий снегопад. Под угрозой переноса оказались два матча—ЦСКА—«Ростов» (2:0) и «Локомотив»—«Зенит» (3:1). В обоих случаях окончательное решение о проведении игр принимали главные арбитры встреч. Насколько это оправданно, чем руководствуются рефери в таких случаях и каково судить в снег — специально для «РГ» рассказал экс-арбитр ФИФА Алексей Николаев.

Алексей Валерьевич, что окончательное решение выносит рефери, это правильно, на ваш взгляд?

АЛЕКСЕЙ НИКОЛАЕВ: Все-таки по жизни не он один принимает решение. Учитывается мнение служб стадиона, тех, кто готовит поле, делегата матча, представителей клуба. Но окончательное решение принимает, конечно, главный судья.

АКЦЕНТ

Люди принимают решение о проведении матча, находясь непосредственно на футбольном поле. Ведь только так можно понять: катится ли мяч, какой уровень травмоопасности

В случае матча ЦСКА—«Ростов», говорят, на перенос были согласны и клубы, и РПЛ, и даже «Матч ТВ». Но судья решил играть. Какая у него могла быть мотивация?

АЛЕКСЕЙ НИКОЛАЕВ: Это хороший вопрос. Тем более сейчас много разговоров идет вокруг Рафаэля Шафеева (главный арбитр матча ЦСКА—«Ростов». — **Прим. «РГ»**). Для него это уже третий матч в таких непростых условиях. В Самаре он судил матч в тумане, а теперь две игры подряд в условиях снегопада. Но я не стал бы всю ответственность переносить на одного человека. На самом деле в этой ситуации нужно услышать из первых уст. Какие у того же Рафаэля были доводы, какая информация по состоянию поля. Люди принимают решение, находясь непосредственно на футбольном поле. Тут только из первоисточника можно понять: катится мяч или нет, какой уровень травмоопасности. Все довольно сложно. С одной стороны, у нас такой климат, и играть нужно в любую погоду. С другой стороны, получается не очень презентабельная картинка на ТВ. Ну и про комфорт игры в футбол в таких условиях говорить не приходится. А что самое главное: велика вероятность получить травму. Футбол отходит на второй план. Хотя, если взять две вчерашние игры, на мой взгляд, они получились довольно содержательные. Не сказать, что погода повлияла на уровень футбола.

Чем, в принципе, руководствуется рефери, принимая решение относительно той или иной игры?

АЛЕКСЕЙ НИКОЛАЕВ: Есть определенные параметры. Главный—температурный. Ну и учитываются стихийные погодные условия. Например, когда поле залито водой и по нему невозможно передвигать мяч. Думаю, случившаяся ситуация—повод обратиться к регламенту, возможно, внести в него определенные корректировки, чтобы предусмотреть форс-мажоры наподобие того, что произошел вчера в Москве.

Как самому судье работается в такую погоду?

АЛЕКСЕЙ НИКОЛАЕВ: Конечно, это некомфортные условия не только для игроков, но и для судей. Даже когда просто идешь по улице, снегопад может причинить неудобство, а тут ты бегаешь, принимаешь серьезные решения. Применительно к московским матчам говорилось, что можно сделать разметку другого цвета. Но это уже пожелание на будущее. Например, Премьер-лига сделала выводы после матча в Калининграде, нашли оранжевые мячи (матч «Балтика»—«Спартак», несмотря на снег, игрался белым мячом.—**Прим. «РГ»**).

Сейчас с новой силой звучат призывы вернуться на систему весна-осень для проведения чемпионата страны. На подготовке судей это как-то может сказаться?

АЛЕКСЕЙ НИКОЛАЕВ: Не думаю. Все знают, с каким климатом мы имеем дело, что может внезапно пойти вот такой снег. Судья должен быть готов работать в любых условиях. ●

СТАТИСТИКА

Результаты 17-го тура

«Факел» (Воронеж) — «Балтика» (Калининград) — 0:0, «Сочи» — «Крылья Советов» (Самара) — 0:2, «Пари НН» — «Урал» (Екатеринбург) — 1:0, ЦСКА — «Ростов» — 2:0, «Краснодар» — «Оренбург» — 2:1, «Локомотив» (Москва) — «Зенит» (Санкт-Петербург) — 3:1, «Ахмат» (Грозный) — «Спартак» (Москва) — 2:1, «Динамо» (Москва) — «Рубин» (Казань) — 1:0.

Положение команд

	В	Н	П	М	О
Краснодар	10	5	2	27-14	35
Зенит	10	3	4	34-17	33
Динамо	8	7	2	28-21	31
Кр. Советов	8	5	4	36-24	29
ЦСКА	7	7	3	31-23	28
Локомотив	7	7	3	27-23	28
Спартак	8	3	6	24-24	27
Рубин	7	4	6	16-21	25
Пари НН	7	3	7	15-15	24
Ростов	5	5	7	24-29	20
Факел	5	5	7	14-18	20
Урал	5	4	8	18-26	19
Ахмат	4	4	9	18-23	16
Оренбург	3	5	9	18-27	14
Балтика	3	4	10	12-23	13
Сочи	3	1	13	16-30	10

— Чемпионат России по футболу: за самыми зрелищными матчами следите на сайте **rg.ru/sujet/6799**

ХОККЕЙ Артемий Панарин оформил хет-трик и продолжает идти в лидерах гонки бомбардиров НХЛ

Крутой «рейнджер»

Сергей Сокольский

Российский форвард клуба «Нью-Йорк Рейнджерс» стал одним из главных героев очередного игрового дня Национальной хоккейной лиги (НХЛ). В матче против «Сан-Хосе» наш соотечественник оформил хет-трик и добавил к нему голевую передачу, а «Рейнджерс» одержали победу—6:5.

«Он суперзвезда. Иногда его игра лишает дара речи. Я очень рад, что он в нашей команде»,— высказался после матча шведский одноклубник Панарина Мика Зибанежад.

Артемий действительно славится изящными передачами и хитроумными техничными бросками. Поэтому необычно, что хет-трик Панарин составил из голов, которые еще называют «мусорными». Первая шайба залетела после дальнего броска благодаря толпе перед воротами, помешавшей голкиперу разглядеть шайбу. Два следующих гола случились с «пятака».

AP

Если Артемий Панарин сохранит темп, то к концу сезона перепишет многие личные рекорды.

—Я подходил к воротам два раза в жизни, и оба раза это сработало. Возможно, мне стоит прислушиваться к тренерам, — в фирменно ироничном стиле констатировал российский нападающий.

Это 19-й матч Артемия Панарина в НХЛ, в котором он набрал не менее 4 очков. По этому показателю Панарин вышел на четвертое место среди действующих игроков. Впереди только наш Никита Кучеров (24), немец Леон Драйзайтль (24) и канадец Коннор Макдэвид (34).

В гонке бомбардиров на момент вчерашнего дня Панарин шел на четвертом месте с 35 (15 шайб +20 передач) в 23 матчах. Отставание от лидирующего Брока Босера составляло два балла.

Любопытно, что снайперский рекорд Артемия — 32 шайбы, которые он настрелял в 69 матчах регулярного чемпионата сезона 2019/2020. Набранный россиянином темп дает все основания предполагать, что это достижение будет побито.

Кстати, на днях авторы официального сайта НХЛ поделились мнением о претендентах на «Харт Трофи», приз самому ценному игроку регулярного чемпионата, и именно Артемий Панарин по итогам голосования оказался фаворитом. Что сказать: пока Артемий прогноз сайта НХЛ оправдывает сполна. ●

Тем временем

Континентальная хоккейная лига опубликовала список лучших по итогам прошедшей игровой недели регулярного чемпионата. Лучшим вратарем уже в шестой раз в карьере признан голкипер казанского «Ак Барса» Тимур Билялов. В трех матчах он одержал три победы, причем две из них на ноль.

Альберт Яруллин из челябинского «Трактора» стал лучшим защитником. Это звание он получил третий раз в карьере. В трех матчах недели он забросил две шайбы, а по показателю полезности набрал «+3».

Впервые в карьере лучшим форвардом недели признан Василий Атанасов. 21-летний нападающий из нижегородского «Торпедо» в трех матчах набрал 4 (3+1) очка.

Наконец, титул лучшего новичка получил 18-летний нападающий новосибирской «Сибири» Владимир Михалев. В трех матчах недели у него 2 (1+1) балла.

ГИМНАСТИКА

Лала Крамаренко одержала пять побед в Екатеринбурге

Лента с медалями

Анна Козина

Трехкратная чемпионка мира среди юниоров, чемпионка Европы по художественной гимнастике Лала Крамаренко продолжила свою победную серию на международных соревнованиях, которые проходят в рамках финала Кубка России.

В октябре Крамаренко выиграла финал «Кубка сильнейших» в многоборье по российским правилам, в ноябре ей не было равных на традиционном турнире в Дубае (ОАЭ). Сейчас, в Екатеринбурге, на ковер выходили спортсменки из Азербайджана, Армении, Казахстана, Кыргызстана, Италии, Сирии, Словакии, Словении и Узбекистана. Но Лала еще раз продемонстрировала всю силу и красоту российской школы художественной гимнастики.

Лала Крамаренко показала всю силу и красоту российской школы художественной гимнастики

Девушки соревновались по правилам Международной федерации FIG. Крамаренко стала лучшей в многоборье, набрав в сумме за четыре упражнения 144,000 балла. Россиянки вообще показали шесть лучших результатов. Второе место заняла Милена Щенятская (132,500), а бронзовую награду получила Сильва Саргсян из Армении (118,850), так как по регламенту на пьедестале могут быть не более двух спортсменок от страны.

В финалах с отдельными предметами Крамаренко также была вне конкуренции. В упражнении с обручем она набрала 36,65 балла. Второй стала Мария Борисова (35,50), третьей—Щенятская (34,90). За программу с мячом Крамаренко получила 36,75 балла, опередив Щенятскую (35,10) и Майю Колобовникову (33,50). Оценки Крамаренко за упражнение с булавами—37,10 балла. В тройку сильнейших также попали Щенятская (31,60) и представительница Узбекистана Нигина Азизова (30,85). В упражнении с лентой Лала набрала самые высокие баллы—37,15. Второе место заняла Борисова (33,50), третье—Виктория Беспалова (32,30).

Отметим, что именно во время программы с лентой в первый день турнира травму ноги получила абсолютная чемпионка России Анна Попова и не смогла продолжить выступления. ●

ТАТЬЯНА АНДРЕЕВА

У Лалы Крамаренко есть именной пируэт — с согнутой ногой. За основу, кстати, взят элемент Алины Кабаевой.

ТЕННИС Команда Кузнецовой взяла «Трофей Северной Пальмиры»

Львиная доля

Анна Бекетова

Команда «Львы» выиграла выставочный турнир по теннису «Трофей Северной Пальмиры» в Санкт-Петербурге. За сборную победителей выступали играющие капитаны наша Светлана Кузнецова и серб Янко Типсаревич, Карен Хачанов, молодожены Александр Шевченко и Анастасия Потапова, Вера Звонарева, Александр Бублик из Казахстана, серб Ласло Джере и Виктория Томова из Болгарии.

«Львы» с общим счетом 6:5 победили «Сфинксов» во главе с Анастасией Мыскиной и Николаем Давыденко, а также с Вероникой Кудерметовой, Дианой Шнайдер, французом Адрианом Маннарино, сербом Душаном Лайовичем, испанцем Роберто Баутиста Агутом и Юлией Путинцевой из Казахстана в составе.

Победное очко «Львам» принесла Виктория Томова, которая разгромила Диану Шнайдер—6:3, 6:0.

—Я очень переживала из-за поражения в первый день от Юлии Путинцевой и счастлива, что смогла выиграть сегодня и принести общую победу команде, — приводит слова Томовой пресс-служба турнира.— Очень удивлена поддержкой публики и тем, что некоторые дети даже выкрикивали мое имя.

Об объединяющей силе спорта во время церемонии награждения сказал и экс-восьмая ракетка мира Янко Типсаревич.

—Я второй год принимаю участие в этом потрясающем турнире. И сейчас хочу сказать, что спорт—это явление, которое призвано объединять, а не разъединять людей,— добавил второй капитан «Львов».—Хочу поблагодарить мою команду, соперников и всех организаторов за такие прекрасные соревнования. ●